大公報

上海版
上海軍管會登記新字第八號
郵電部上海郵局及全國各地各級郵局發行
第一萬七千一百九十三號
今天本報壹張半　另隨報附送大公畫刊壹張
每份人民幣壹千元　外埠平寄郵費免收
經理部：上海（0）南京路二一二號　電話：一九四八〇轉各部　電報掛號：二二二五
編輯部印刷部：上海（1）民國路一六二一號　電話：（〇二）七〇〇〇八　七〇〇〇九
採訪課電話：（〇二）七一八二六　七一八三二
昨日發報時間五時三十分

經濟改組向健康方向前進
全國工商業繼續好轉
私營工商業開業戶數增多
職工就業人數也顯著增加

【新華社北京十四日電】今年上半年全國工商業繼續好轉，普遍地出現了淡季轉旺的景象。上半年全國各地城市私營工商業開業的戶數比歇業的多。據上海、天津、北京、武漢、重慶、西安、青島、濟南、開封、長沙、南寧、常德、歸綏、石家莊、烏蘭浩特十五個城市的統計，去年下半年工商業開業戶和歇業戶相抵，實增二萬五千四百二十一戶，今年上半年共實增四萬零六百四十八戶。

各地職工就業人數顯著增加，據今年一月至六月全國各省市不完全統計，就業職工增加了十二萬多人。各地技術員工幾乎已經全部就業；公私企業，普遍感到技術員工不足。

今年一月到六月全國工商業稅比去年同期增加了一倍半以上，貨物稅比去年同期增加了百分之九十。中國歷史上每年第二季度是工商業最清淡的季節，但是今年的稅收，從七八兩月的情況看，可以肯定是逐季增加。

全國工商業好轉的情況是不平衡的。工業一般地比商業更好，因為新中國給工業開闢了廣闊的前途，而中國的工業本來就太少；同時，商業中不健康的成份比較多，因此不可避免地要經歷更廣泛的改組。

工業方面，重工業一般地比輕工業恢復得更快。上海有許多機器製造工廠已經接到今年年底甚至明年的定貨。重慶中等以上的機器工廠家家忙不過來，因此小型工廠正在用各種方式組織起來，以便集中技術、人力和資金，接受較大的定貨。輕工業絕大部分在迅速恢復中。火柴工業在春夏兩季照例是最清淡的行業之一，去年上半年滯銷的情況十分嚴重，但是今年上半年天津火柴的產量甚至比去年下半年還增加了百分之十四。各地文教用品、醫療器械和有關建築的如磚瓦等行業，已經普遍走上發展的道路。工業中最感困難的是上海和武漢的麵粉工業和上海的毛紡織工業。這些工廠既不在原料產地，又遠離銷售市場。舊中國遺留下的這種不合理情況，自然無法繼續。

商業一般也是好轉的，最好的是有關城鄉物資交流的行業，特別是土地改革已經完成地區的城市，這些行業都日趨發展。下降的是批發商。他們不是以運銷為業，而是從轉手買賣中取利的。由於各地公私工、商業聯營組織日漸發展，產地和銷地的直接聯系日漸加強，這些中間商業的作用就一天天減少了。

全國工商業的這種好轉，地區之間也是不平衡的。工業基礎較強的地區都比較弱的地區好，土地改革完成的地區比未完成的地區好。因此，上海、天津、瀋陽和重慶，比武漢更好一些。半年來，武漢工商業大部分也是繼續好轉的。但是，這個歷來被稱為九省通衢的大商業城市有普遍的中間商業。現在，這些行業困難逐漸增加了。

半年來全國工商業的基本情況，便是大部分行業好轉和小部分行業困難。這表明了我國的經濟改組正在繼續，而且是日益顯明地向健康的方向前進。

根治淮河第一年偉大成效！
淮河流域秋季普遍豐收
災難的年月已一去不復返了

【新華社北京十五日電】淮河流域已開始秋收。從豫東、豫南到皖北、蘇北，遼闊的原野上是一片高粱、棉花、大豆和芝蔴。高粱頂着紅而肥大的穗子，棉桃盛放朵朵雪白。現在，淮河流域的農民，正在忙於放倒高粱和採摘棉花。

淮河流域獲得豐收的農民心花怒放，像朵朵棉桃的怒放一樣。那些連年遭水淹的低窪地區的農民，更是逢人便說：「今年好莊稼。」多年了，淮河流域的許多農民，每年春天一樣春耕，一樣播種，土地也同樣是肥沃的，但是，他們把種子播入土中卻往往盼不到莊稼成熟，盼不到秋收。一場大水或一場大雨，一年的辛苦就付之流水了。現在，在成熟的莊稼田裏，農民輕快地飛舞着鐮刀；成羣結隊的摘棉花的農婦們有說又有唱。

今年夏天，淮河平原上的農民已經收了一季好麥子。豫東、豫南的小麥，每畝平均比去年多收二十七斤。往年常遭淮河幹河和支河泛濫的郾城、舞陽、西華、商水、遂平、上蔡、新蔡、羅山等縣，去年小麥總產量只有三億六千二百多萬斤，今年有七億一千四百多萬斤。連年水淹的老王坡、吳宋湖等低窪地區，今年每畝小麥的產量高到三百斤以上。皖北、蘇北，也一樣。皖北阜陽專區今年收了約十億斤小麥，蘇北高郵縣一帶，今年小麥每畝收二百斤，最高有收到四百斤的。

現在的秋莊稼，許多農民都說，穗大籽滿，是好些年來沒有的好莊稼。皖北阜陽一帶的高粱，每畝收一百五到二百多斤。連年水災最重的宿縣專區，今年夏秋雨季小麥、高粱、大豆、芝蔴、菉豆等作物，據估計能收三十億斤，比去年多一倍還多。豫東、皖北今年的棉花，一般也不錯，皖北各地的黃蔴和鳳陽的菸葉是好收成：黃蔴每畝收一百五十斤到二百五十斤，好的收三百斤；鳳陽菸葉的收成，差不多是去年的三倍。至於蘇北高郵縣一帶的水稻，雖然今年的收成不如去年，但因今年修了淮河，往年不栽秧的許多低田今年也栽了秧，而且收成還不錯。

宿縣、靈璧、泗縣、濉溪（新設縣，在宿縣西北）等縣有一百七十個鄉一百多萬畝良田，只因地勢低窪年年被淹年年不收。今年濉河疏浚了，這些地方排水容易，普遍豐收。淮河南岸壽縣和霍邱有八十萬畝低田，因為今年修了潤河集蓄洪工程，沒有被淹，也豐收了。這樣的地方在淮河流域是很多的，往年是一年一季收成也沒有保證的。以潁上縣為例；潁上在潁河和淮河會流的地方，全縣一百二十八鄉一百七十五萬畝耕地，去年淹了一百十三鄉一百四十一萬畝，百分之八十的人口成了災民。今年潁上夏秋兩季都豐收了。該縣彭集鄉，自從黃河在花園口決口以來，年年遭水災，沒有一年好收；今年春天，附近的長林湖修了一座水閘，全鄉耕地排水容易，夏天的麥子每畝收了三百斤。夏秋兩季，估計全鄉能比平常年成多收三百八十萬斤糧食。

今年是毛主席提出「一定要把淮河修好」以後，根治淮河的第一年，淮河流域的災難年月已一去不復返了。今年豐收是因為淮河流域沒有發生嚴重的水災，淮河沒有泛濫，雨季積水難排的問題也大部解決了。這當然要歸功於治淮，歸功於淮河的上游和中游都修了蓄洪水庫，淮河的堤防堅固，許多支流的河道疏通了，而且積水的窪地還開了排水溝。

「鳳陽本是好地方」，淮河流域原是我國著名的「糧倉」。這個「糧倉」自從蔣匪掘開黃河的花園口以來，弄得河道淤塞，「積水難排」，造成所謂「大雨大災，小雨小災，無雨旱災」，「糧倉」早已名不副實了。多年來，農民對播入土中的種子沒有收穫的信心。現在，他們多年的對生產的消極情緒已一掃而光，生產熱情百倍增高。隨着治淮勝利，我國將有一個更加富庶的「淮河糧倉」。

東北物資展覽大會開幕
具體表現工農生產飛躍發展
城鄉人民的購買力顯著提高

【本報瀋陽十五日專電】東北區物資交流展覽大會，今晨在城內故宮舊址隆重揭幕。陽光燦爛，紅旗飄揚，又值中秋節，全市充滿歡欣鼓舞的氣象。由林楓副主席致詞並剪綵後，故宮十二館和中山路四館全部開放，招待各地代表，下午羣衆參觀。解放三年來的東北，由於毛主席、黨、人民政府的領導，以及人民的辛勤努力，獲得輝煌的成就，這可從下列三方面看出來：一、工農業生產不斷發展，國公營工業生產的恢復，以偽滿時期最高生產的一九四三年為「一〇〇」，一九四九年「三〇・五」，一九五〇年「七三・一」，一九五一年「八四・九」（計畫數字下同），其中尤以生鐵鋼錠增產最速，去年比前年增加達四倍以上。私營工業以一九四九年為「一〇〇」，一九五〇年「一一五・七」；以一九五〇年上半年為「一〇〇」，一九五一年上半年「一三三・九」。農業生產以一九四三年為「一〇〇」，一九四九年「五六・六」，一九五〇年「九九・三」，一九五一年「一〇七・六」，完全超過偽滿水準，其中棉花、花生、芝蔴增產特快，洋蔴今年比去年增百分之「八二一・三」，菸草「一五四・四」，亞蔴「三八・三」，甜菜「一一・二」。二、城鄉人民購買力顯著提高，以一九四九年為「一〇〇」，城市人民平均購買力：一九五〇年「一三六」，一九五一年「一七五」；城鄉人民一九五〇年「一四三」，一九五一年「一九一」，鄉村人民一九五〇年「一五〇」，一九五一年「二〇八」。分別表現在需用布疋和米麵豬肉消費量的增長方面，以一九四九年為「一〇〇」，一九五〇年需布量[illegible]〇」；豬肉一九五〇年「一三七」，一九五一年「一七六」。職工工資增長情形也極顯明，以一九四八年三月為「一〇〇」，九月「一五七」，一九四九年一月「二〇〇」，一九五一年三月「二二五」，一九五一年五月「二六〇」。三、城鄉內外物資交流迅速擴大，單就國營貿易說，以一九四九年為「一〇〇」，農產品採購一九五〇年「二七〇・九」，一九五一年「四一六・四」；推銷一九五〇年「三一四・四」，一九五一年「五〇二・九」；土副產品採購一九五〇年「四五五・七」，一九五一年「八六五・六」；推銷一九五〇年「七八〇」，一九五一年「一七八三・一」；供應人民生活資料：布一九五〇年「二七七・一」，一九五一年「三〇三・四」，糧一九五〇年「一七一・三」，一九五一年「二二〇・八」，鹽一九五〇年「一九〇・七」，一九五一年「二一〇・七」，煤一九五〇年「一九三・九」，一九五一年「三一八」。特別從關內外幣制統一後，區內外交流更加擴大，向關內貿易方面採購，一九五〇年「七八七・二」，一

印尼僑胞籌備慶祝二屆國慶

【新華社北京十四日電】雅加達消息：印尼各地華僑正積極籌備慶祝即將到來的中華人民共和國第二屆國慶。印尼首都雅加達的華僑，已在七月間成立「雅加達華僑慶祝國慶運動大會籌備委員會」，決定自十月一日起，舉行運動會三天，會中並將舉行秧歌舞、腰鼓舞、舞獅、萬人團體操等表演。蘇門答臘島棉蘭市四十二個華僑社團也已組成籌備委員會，決定於十月一日舉行國慶慶祝大會、慶祝遊行、遊藝晚會和運動會。其他地方如西里伯斯島的錫江，西婆羅洲的坤甸，蘇門答臘島南部的楠榜等地的華僑社團，也都組織有籌備會，商定了慶祝的辦法。

日本人民普遍反對單獨對日和約
對美日「安全條約」極端不滿
連資產階級大部分也不贊成

★

【新華社北京十五日電】東京消息：日本人民對單獨對日和約和美日「安全條約」的簽訂，深表不滿和反對。九月九日，大阪出現了兩萬多張抗議單獨對日和約的傳單。九月八日早晨，三個和尚在東京市中心開始絕食，抗議武裝日本，要求締結全面和約。由於被美國託管而和日本分離的奄美羣島的居民，懸掛了二十天的半旗。

日本資產階級的報紙承認，只有反動透頂的自由黨的總部對簽訂單獨對日「和約」表示滿意。另外一個資產階級政黨——國民民主黨在這個問題上意見不一致，其中若干集團，主要是以北村德太郎為首的集團，不贊成這個條約。據「每日新聞」報道，北村十日說：吉田說日本全國大多數人民希望簽訂安全條約，這是不符合事實的。這個為日本所不能接受的條約，足以引起亞洲的不穩定局勢。

日本社會黨目前在對日和約問題上站在分裂的邊緣。最近回到黨裏來的以前被整肅的右翼社會黨人贊成通過這個「和約」和「安全條約」，而「左翼」分子由於擔心該黨在工人羣衆中的影響會完全喪失，則反對這個「和約」和「安全條約」。例如，該黨中央執行委員會主席鈴木茂三郎在九日公開抨擊單獨和約與「安全條約」。他說：「這個和約絕不像所宣傳那樣是重歸於好和互相信賴的條約。」他指出：日本人民對吉田內閣外交的指責，將隨着時間而增加。他說：單獨「和約」中所添的准許外國武裝部隊駐在日本的規定，將使亞洲的危機加深，並使日本不能恢復它的主權。他憂慮日本在亞洲的孤立地位說：「中國、印度和緬甸不參加簽署和約，意味着日本從亞洲分離開來」，因此日本將不可能在經濟上自力更生。他又說：由於這些亞洲國家不參加，亞洲問題將很難獲得解決。鈴木在提到「安全條約」時說：這個條約把日本的手腳永遠綑住了。鈴木接着說，沒有一個日本人希望締結這個條約。

社會黨影響下的日本工會總評議會的主席武藤武雄，也表示反對單獨和約。他說：單獨對日和約沒有能夠明確地終止日本的戰爭狀態。他認為這個條約危害着日本的命運。

日本的一些資產階級大報，也對單獨和約的簽訂感到惶惑不安。它們担心日本將在亞洲孤立起來。東京「朝日新聞」和「每日新聞」都抨擊吉田在舊金山會議上的演說。「每日新聞」說：『印度和緬甸沒有出席舊金山會議，因此很容易假定：它們的缺席與「安全方案（按指「美日安全條約」）是有微妙的關係的。』該報認為：「如何促進日本與這些國家的友誼」，是一個「嚴重的問題」。

華東暨上海各界人民
慶祝國慶節籌委會成立
陳毅為主任劉長勝等副之

【本報訊】偉大的十月一日——國慶節就要到來了。華東暨上海的各民主黨派、地方組織、政府機關、人民團體及部隊的負責人，於昨（十四）日下午集會，商討慶祝這一偉大節日的籌備事宜。當即決定成立「華東暨上海各界人民慶祝一九五一年國慶節籌備委員會」，推選王力、王芸生、王建安、王智濤、申葆文、白辛夫、沈涵、吳克堅、吳耀宗、吳蘊初、金仲華、林維先、周而復、胡文耀、胡厥文、夏衍、唐亮、姚溱、袁也烈、章蘊、陳毅、陳巳生、陳建晨、陳國彬、郭化若、賀敏學、許滌新、盛丕華、盛康年、張耀祥、黃華、舒同、趙祖康、熊中節、廖容標、羅維道、魯光、劉導生、劉長勝、劉思慕、盧于道、謝雪紅、謝仁冰、歐陽平、潘漢年、蘇延賓等四十八人為籌備委員；並推陳毅為主任，劉長勝、舒同、唐亮、潘漢年、盛丕華為副主任，夏衍為祕書長，歐陽平、姚溱、周而復、熊中節為副祕書長；王建安為總指揮，林維先、沈涵、魯光為副總指揮。在潘漢年副主任主持下，舉行了第一次籌備委員會會議，舒同副主任對慶祝意義、宣傳內容等作了指示。會議對慶祝方法、慶祝示威遊行的組織、及經費預算等問題，作了原則決定，並設立參謀處、祕書處、招待處、組織部、宣傳部、警保部等具體辦事機構，即日起開始辦公。

中央文化部通知
國慶節要唱的歌曲
除國歌外，以「歌唱祖國」「全世界人民心一條」為基本歌曲

【中央人民廣播電台北京十五日消息】中央人民政府文化部發出通知，規定在慶祝今年國慶節時，除唱國歌外，以「歌唱祖國」和「全世界人民心一條」為全國普遍歌唱的基本歌曲。這兩首歌曲都已流行，現略加修正（第一首歌詞有一處修改，第二首歌詞有一處修改，修正後的歌詞、歌譜載十五日人民日報）。

中央人民廣播電台和各地方人民廣播電台即將教唱這兩首歌曲。望各地工會組織工人夜校、工人俱樂部、農民協會、農村劇團、文藝工作團、音樂工作者協會、中小學音樂教師、大中學學生會、部隊、機關、婦女團體、青年團體、電影院、文化館、及其他各團體，負責推廣傳授，各地出版社和羣衆性刊物負責印發和刊載，各地文教機關負責組織上述工作，以求全國人民普遍學會，在國慶節整齊地熱烈地唱出來。中央人民廣播電台已經決定從本月十八日到廿二日每天中午十二點十五分到四十五分教唱這兩首歌曲。

既破壞談判★又害怕戰爭
敵人顯然陷於進退兩難境地
關於開城上空中立化協議俱在　美方矢口否認暴露無和談誠意

【本報開城十四日專電】敵方最近兩三天，就在對十日掃射事件表示所謂歉意後，又有三次侵入中立區，且以機槍射擊。敵機更不分晝夜，任意闖進中立區上空，使開城人民白天都要進防空洞。李奇微對金、彭兩將軍最近兩函仍未答覆。該函中，我方要求對方負責處理以往挑釁行動並保證今後不再發生。但就上述最近情形看來，李奇微不但沒有處理舊血債，而且還在製造新血債，想藉此再拖延並破壞談判。李奇微態度如此狂妄，更證明我方要求正確有理。在戰場上，敵軍進犯沒有一次不遭失敗，士氣毫無的侵略軍，絕不能為其主子撐腰，這情況已迫使范佛里特好幾天沒有自吹自擂。對方所謂「軍事領袖」都承認我方有大規模進攻力量，中朝大軍不動之威，加上我方堅守嚴正立場，顯然已使敵方進退兩難。

【本報開城十三日專電】關於我指斥敵機不斷侵入開城中立區上空事，敵方根本無協議。開城用作談判地址，地面開會，而空中仍是戰場，如此荒謬說法，真是古今中外聞所未聞。敵機對中立區上空，從未尊重。七月十四日開城區中立化協議，我方為使會議順利進行，於八月十三日舉行雙方聯絡官會議時提出，開城中立區之外的武裝部隊不得進入或攻擊中立區，空軍也須包括在內。敵方當時未答覆。八月十四日繼續開會時，對方聯絡官表示原則上同意我方提議，但如因氣候惡劣或技術能力所不能控制時，有所保留。我方又指出其保留無理。八月十六日又開會，敵方正式表示同意我方提案，並說他們無意進攻或侵入中立區。上述雙方聯絡官會議紀錄完全有案可查，八月十六日距離現在不足一個月，而敵方已在矢口否認，其對和談之毫無誠意，又一次暴露在世界人民面前。

朝鮮後方豐收

【新華社平壤十四日電】朝鮮後方農民克服各種困難，辛勤地進行愛國主義增產勞動，已使本年度農作物獲得豐收。據農林省所獲各地報告：本年度第三季農作物收穫量已大大超過國家計畫。截至九月五日，穀子已增收百分之十九點四；玉蜀黍已增收百分之十九點一。和一九四八年每町步（一町步約合一公頃）的產量相比較，穀子增產百分之五十三點七；玉蜀黍增產百分之四十四點九。預計晚期作物高粱、稻子等亦將豐收。因豐收而歡欣鼓舞的朝鮮廣大農民現正忙於割草工作，準備秋收。

美機繼續侵襲中立區
敵部隊又四次進犯板門店
李奇微狡猾政策徹底破產

【新華社開城十五日電】本社特派記者報道：美方被迫承認九月十日美機掃射中立區的罪行以後，不但毫無悔禍之意，而且仍不斷地從空中和地面侵犯中立區，繼續拖延和阻撓停戰談判的恢復。

據我方軍事警察部隊對空觀察報告：美方軍用飛機三日來不斷侵犯中立區上空，據不完全統計，先後已達八十八架次：即九月十二日二十九架次，十三日二十一架次，十四日至十八時止三十八架次。

同時，在開城東南中立區板門店附近的都羅山里的南朝鮮部隊，又四次侵犯中立區：十二日十四時許，有三十餘人竄至機井洞，侵入中立區一公里許；同日二十時許，該部部分人員以機關槍、自動步槍向中立區方向射擊三十餘發；十三日八時三十分，該部部分人員又以自動步槍和卡賓槍向我射擊，並侵入中立區一公里許；同日二十二時許，該部人員首發信號槍彈一發，繼以機關槍和自動步槍向我方斷續射達二十分鐘，並侵至中立區內一公里許的白多晉里附近和機井洞兩地。上述南朝鮮部隊侵入地區即為八月十九日我姚慶祥排長被謀殺的地區，而上述侵入中立區的武裝人員，亦可充分證明為南朝鮮的正規部隊。據九月一日被我軍俘獲的南朝鮮部隊偵察隊隊員金鳳得供稱：開豐郡鳳東面都羅山里的南朝鮮部隊為李承晚偽國防部的偵察隊，而在九月八日被我軍俘獲的李承晚偽軍第一師的供詞則更進一步指出都羅山里的南朝鮮部隊為李偽軍第一師情報局第一支隊隊員朴德萬的第十一聯隊的偵察隊。這兩個俘虜的口供，無可置辯地證實了對方歷次侵犯開城中立區板門店附近的武裝人員，均為屬於聯合國軍司令部統轄下的李承晚正規部隊。

全世界人民已經明白美方故意製造一連串挑釁事件，表明了美方對停戰談判會議無誠意。美方對自己蓄意製造的事件所採取的矢口抵賴的蠻橫態度，也更加清楚地暴露了美方陰險狡猾的辯護面目，從這幾天美方的行動來觀察，美方被迫承認九月十日的掃射事件，不但無悔禍之意，而且企圖玩弄一套新的手法，即輕描淡寫地承認一樁事件，而頑固地抵賴其他一連串的預謀事件，並為製造新的挑釁事件尋找遁辭。然而，李奇微的狡猾政策從九月十一日起就被他自己戳破了，他要是再揀起這頂破爛的帽子，就更遮蓋不住他那副醜陋的嘴臉。

★　★　★

短評
祖國在前進中

新中國是一片興盛氣象。

劉少奇副主席曾說，一九五〇年是我們最後困難的一年，他的英明預言早已實現了。自從國家財政經濟情況基本好轉以來，時間還不算久，可是我們的發展是迅速的。時間在為我們服務。

根據今年上半年各大城市的統計，全國工商業繼續好轉，私營企業開業的比歇業的多，各地職工也普遍就業。過去工商業困難的情況，以及嚴重的失業情況，可以說基本消除了。現在失業問題已逐漸轉變為人才缺乏的問題，一般知識分子技術人員大部分已經就業，不久的將來，就是一般文化技術水平較低、今天暫時還不易就業的人，也都可能得到工作崗位。現在經濟改組的工作正向健康的方向前進，全國大部分地區的土地改革工作已經完成或將要完成，等到經濟改組與土地改革基本完成之後，國家財經情況的根本好轉就要到來了。

在農業生產方面，今年更是一片豐收景象。尤其淮河流域，過去連年水災，長久不收，在這根治淮河第一年也出現豐收景象，數千萬人民歡欣鼓舞。毛主席「一定要把淮河修好」的偉大決定開始收到顯著成效。解放後的中國人民不僅有辦法克服人為的社會的災害，而且也有辦法克服自然災害。一切困難都不能阻止我們勝利前進。

我們的前途是如此光明，我們的祖國是如此可愛，豈能容忍美帝國主義的侵略和破壞？我們政治、經濟、軍事、文化各方面的力量，今天都要向着一個目標奮鬥，就是加強抗美援朝，保衛我們偉大的祖國與世界的和平。

今天新聞提要

★今年上半年全國工商業繼續好轉。（一版）
★根治淮河第一年收到偉大成效，淮河流域秋季普遍豐收。（一版）
★美帝國主義既要破壞朝鮮談判，又害怕中朝大軍的威力，顯然已陷於進退兩難的境地。（一版）
★美機繼續侵犯開城中立區，敵軍又四次進犯中立區。（一版）
★華東上海各界人民慶祝國慶節籌委會成立。（一版）
★本市市協商會邀集勞資雙方負責人座談解決增產捐獻運動中所發生的若干問題。（四版）
★中秋節本市主要副食品市場穩定。（三版）
★東北物資交流展覽大會開幕。（一版）

泰康公司
星期餅乾　每包售 1700元
星期糖果　每包售 2000元
大衆化食品　每星期發售

聚興誠銀行
辦理　各種存款　全國各地匯款
各地分支行處：重慶　廣州　漢口　天津　北京　香港　成都　昆明　長沙　萬縣　瀘縣　樂山　宜昌　常德　宜賓　自流井　貴陽　竹根灘　內江等廿六處
上海分行　江西中路二五〇號　電話：一三四九七
辦事處　西藏南路六八至七二號　電話：八一九一六〇
南京西路一〇一一號　電話：三九五八〇

上海市棉布交易所籌備會通告
布籌（51）字第一號

本會籌備中之上海市棉布交易所定於本月十七日上午九時在寧波路74弄4號（同和古里）試行交易特此通告

一九五一年九月十六日

主任委員　秦柳方
副主任委員　強錫麟　吳振珊　韓志明　唐志堯　曹者禧

上海市棉布交易所籌備會通告
布籌（51）字第二號

本所暫行規定入所交易品種如下

白坯布類　20支至24支各種白市布　20支以下各種白粗布　24支以上各種白細布　白斜紋布　直貢嗶嘰坯布　卡其華達呢坯布　各種印花坯布　各種帆布　其他各種白坯布

單色布類　各種單色細布市布　各種單色直貢嗶嘰　各種單色卡其華達呢　各種單色粗細斜紋布　各種單色府綢　各種單色絨布　其他各種單色棉布

凡上述各類布疋每戶每一品種滿二十疋者自本月十七日起在本所試行交易除交易手續在所內另行通告外特此通告

一九五一年九月十六日

主任委員　秦柳方
副主任委員　強錫麟　吳振珊　韓志明　唐志堯　曹者禧

革命戰士的鄉土

本報記者丁浯海

山東老解放區是可愛的，這裏的人民過去在對敵人的鬥爭上是頑強的；今天在變產運動中又是異常勤勞的。這裏沒有一片荒蕪的土地，有的是茂林，有的是成羣的牛和羊。在這裏連一個小孩子都有一個革命的人生觀！這裏沒有人怕美帝國主義。這裏有保障，也有豐饒。這是革命戰士的鄉土。

為了對祖國負責！

他們——老區的人民是頑強的！沒有他們過去對敵人的頑強戰鬥，不可能有上海的解放和上海今天的繁榮和發展。

老區的人民在革命戰爭中犧牲了無數寶貴的生命，遭受了慘重的摧殘，但也鍛鍊出無數的革命戰士和革命人才，創造了永垂不朽的史實！這裏曾經是中國人民革命和消滅敵人的前進基地。在反對日本帝國主義和蔣介石匪幫的革命戰爭中，雖曾遭受到國內外敵人慘無人道的燒殺摧殘，但這裏的人民從來沒有屈過膝，他們握緊了武器，堅持和支援了革命的鬥爭，直到全國的解放。

在過去，他們寧願自己傾家蕩產，也堅持作到了：「要人有人，要錢有錢，要糧有糧」。這三大支援，今天他們繼續發揚這光榮的傳統，再度提出這一保證。僅僅沂水一個專區就有九萬三千多優秀青年參加了人民解放軍，一萬多人在戰爭中為祖國貢獻了自己的寶貴生命。在蔣匪向山東發動所謂重點進攻時，山東的人民無不全力支援了打擊蔣匪幫的戰爭。在全殲李匪仙洲七個師的萊蕪戰役中，僅當時的魯中地區就有五十萬人民自動到戰地服務。莒南縣在自衛戰爭中於十八天內完成了二百萬斤糧食支前的任務。在淮海戰役，孟良崮戰役中，沂水專區就志願出了担架二八、一四二副，担伕一四一、〇九五人，今年又有七千青年從軍。

所有這些都表現了老區人民的優秀品質。

這次北方老根據地訪問團到那裏，歡迎的隊伍便湧到那裏。他們是這樣愛戴毛主席：「毛主席沒有忘掉咱！」翻身農民一致高呼着。有的人會因沒有能看到毛主席派來的人而啜泣。

老區人民已用新的生產數字回敬毛主席。今年老區的麥收是十年來所僅有的豐收。

這樣的歷史 這樣的人民

老區人民有今天這樣的好光景，是經過長期的鬥爭得來的。

在離沂水不遠的臨朐區，日寇曾在這裏製造了「無人區」，把這區原有的四十八萬人餓死了三十八萬，當時長毛的東西只剩了狼老鼠。敵人曾把數百戶人家的村子，殺的只剩了四口人了。但是，這裏的人民是頑強的。在解放戰爭時代，蔣賊拉攏了一批地主、流氓組成了所謂「還鄉團」，這個「還鄉團」比什麼都惡毒，匪徒們曾在這個地區執行了比野獸還野的殺人方法，他們把我們女幹部的乳房割下來，逼着女幹部自己吃，他們把一根粗柴塞入女人的陰戶，他們把棉花洒上汽油，給人穿上「點天燈」，他們用五條牛分劃一個人。他們的罪惡說不完，可是這裏的人民從來沒有停止過鬥爭。

在靜靜的沂河兩岸，在美麗的汶河兩旁，沒有一片荒蕪的土地，有的是成羣的牛羊。但這片肥沃的土地也曾在抗日戰爭時期及解放戰爭時期遭受了無比的災難。這裏每一個山頭，每一片樹叢，每一座村莊，都曾留下了國內外敵人可恥的鐵蹄的痕跡。日本鬼子曾在這裏施用過所謂「鐵壁合圍」「拉網戰術」和「三光政策」。一九四一年九月廿日，敵酋岡村指揮了五萬大軍，向沂蒙山掃蕩，夜間包圍，白天清剿我們的武裝。那時的鬥爭是艱苦的，我們當時的防地一槍可以打穿。參加當時的鬥爭的翻身農民（現任沂水縣長）朱富勝回憶這一段時說：「我當時帶了一支游擊小組分散在樹林裏，開展了麻雀戰、地雷戰、及搶糧戰，甚至敵人膽寒。當時河西邊是鬼子，河北就是咱，彈藥少，武器不好，就開始用土法子製地雷。有一次敵人在河上架了三座橋，我們的地雷用光了，炸毀了第一座橋以後，只剩了一顆地雷，就在沒有埋地雷的一座橋上掛了個木牌子，用粗黑的大字寫着：『小鬼，當心地雷』，在埋地雷的那座橋上卻沒有寫字，使敵人很久不敢過河。」

在解放戰爭時期，沂河兩岸的人民都曾支援了孟良崮戰役。蔣匪王牌軍的整編七十四師就在這裏覆滅。這支蔣賊的「御林軍」，正碰到了正確執行毛澤東戰略思想的百戰百勝的陳毅和粟裕二將軍，僅僅經過了三日夜的戰鬥，就被全殲了。

今天光榮地生活在孟良崮山下的每一個翻身農民都會驕傲地回憶着過去，並指着面前的山頂告訴你說：「蔣介石的王牌軍就在這個山頭送了葬。俺也參加戰鬥的啊！」

全改變了！

今天，這裏全變了。在這裏你發現了老區人民真正偉大的力量，連一個小孩子，也有一個革命的人生觀！這裏的人民雖然絕大多數沒有見過電燈、電車，甚至汽車，但卻沒有一個人怕「美鬼」（山東老區農民這樣稱呼美帝國主義）。中國人民的自尊心在這裏得到很高的發揚，那就是：「我們是無敵的」！這裏的人民是不怕任何敵人的，他們是頑強的人。

社會情形一天比一天好，躲在閨房裏的十八、九歲的大閨女，現在天天抽空上學識字了，年長的老大娘們有的已經放了腳，部份地參加了一個莊或一個村的上大課。這裏再也沒有善堂拜了，巫婆再也不敢出門。從鄉到莊，大部都有了自己的組織，有事大家出主意，有困難大家商量，互助解決。各村各鄉今年吃的比去年好啦，個別地區去年還有人吃糠，今年呢一般都能逢年過節吃上包子（水餃）。婚姻已經走向自由，很少有父親或母親命令他的兒子或女兒娶那一個或嫁那一個。由於變工互助，勞力得到合理的調配，今年副業生產比去年多，家家戶戶都養了雞。在沂南縣已經看不到有人要飯，好吃懶動的人少了，大家均投身於一個運動——豐產運動。

土地的產量普遍提高，但公糧的負担却顯著降低了，正如沂水縣前東坡村，翻身農民單學所說的：「生活都差不離，今年的光景比去年好，明年要比今年好，日子一天好起一天了！」

翻身貧農生活上升

我們從貧農上升為中農數量之多來說，也可以看出老區人民生活的上升。沂南縣歷山鄉共有四二四戶人家二〇一〇人，其中富農佔九戶，四五人，老中農一二二戶，五五四人，新中農二九二戶、一四〇七人，貧農一戶，四人（在望山莊）。新中農……土改前，歷山鄉大半都是貧雇農，土改以後，貧雇農都已上升為新中農。同時，農民的勞動力已獲得解放，因此有餘力改善自己的生活。……

……歷山鄉有七〇戶紡綫，全年可紡一、二〇〇斤；有十戶開磨房，全年可出粉四五、〇〇〇斤；有十六戶織蚊帳，全年可織……八〇床，折合秋糧七、二〇〇斤。翻身農民用副業生產的收入，貼補了日常開支，大大地活絡了農村購買力。

生產離不開牲口、農具，牲口多，農具多，生產就容易了。牲口最重要的是牛，農具最不可少的是鋤頭，農民很重視鋤頭，從下面的一首民歌中，可以看出來：「鶯鶯的鋤頭是條龍，碰着土，土起鬆，碰着苗，苗子生，碰着草，草乾淨。」土改以後，一般農村在牲口及農具上有了增加。我們試拿沂南縣歷山鄉戰前牲口、農具和現在作一對比，可以看出增加的數量：

	戰前	現在	增加數量
牛	一〇四頭	一〇六頭	二頭
驢	二一頭	五三頭	三二頭
羊	一〇〇頭	二三六頭	一三六頭
豬		二五八頭	
小車	一五六把	二〇八把	五二把
犁	一二一張	一五三張	三二張
耙	一〇六把	一一二把	六把
銑	一二八個	一四二個	一四個
鋤頭	五〇九個	六二一個	一一二個

看上表，我們知道從牲口到農具樣樣都有了增加。種田有了牛，耕、種、耙、拉、打，都不必愁啦。種田有了牲口，有了肥料的來源，牛、驢、羊、豬增加了，就是肥料增加了，有了肥料，不怕地裏不出糧食。有了牲口，有了農具，農民的日子好過了，因為它們直接幫助了生產！歷山鄉從四七年到現在先後新建房屋六十七棟，一百一十一間，這也大大地改善了農家生活。

翻身農民的積極性不但表現在生產上，更具體地表現在文化上。記者在山東沂南縣界湖鎮時，曾參觀了界湖完小，這所小學設備雖差，但學習空氣很濃厚。幾代沒有摸到識字之門的純樸的農家子弟們，今天在共產黨領導下，已開始念書識字了。這所小學共有三九三個學生，高小一五七人，其中貧農佔五三人（包括烈屬二人，軍屬一人），中農佔九八人（包括軍屬二人），富農一〇人（包括烈屬三人），地主四人；初小一一二人，其中貧農佔六八人（包括烈屬十三人、軍屬二人），中農……地主六人，富農二人及商人四人。這也可說明貧中農的子弟已經大批地參加學習了。

這裏必需說明的是，貧農中農的子弟在入學以後，並不脫離生產，農忙時期，他們也要上坡幹活，他們大半都是半勞動力，在家庭的組成中，他們也是一個生產單位。為什麼上學的孩子還要參加生產呢？老區每一個莊稼漢都會告訴你：「要吃飯，就得幹，家裏不養閒懶漢。」你聽了以後，全都摸清了。

抗美援朝運動已深入到每一個鄉、每一個莊。大家一致的意見是：「咱不打他（美國），沒有好日子過，沒有人反對捐飛機。」農民的事，說幹就幹，捐獻搞得很熟。沂水老中農郭兆捐獻了一百斤生油，翻身貧農張西山捐了兩百斤麥子，又如莒沂縣前棧山莊有二七〇戶人家合捐了七百萬元。「多鋤一遍地就有了」，這是農民增產捐獻的土法子，却也是好法子。

吃飯不忘種田人

由於長期戰爭的破壞和連年的災荒，山東老區農村經濟還沒有完全恢復，尚有約佔軍屬總戶數百分之十到十五的烈軍屬生活仍較困難，但這是前進路程上的困難，正如一位烈屬所說的：「俺莊的困難可以互助解決，不用毛主席操心！」其他如文化、衛生方面還沒有更好地照顧到農村。老區人民希望華東人民特別是上海的人民能夠幫助他們。

我們應該記住：沒有老區人民過去的頑強鬥爭，不可能有上海今天的繁榮！當我們吃飯的時候，不要忘了田裏種莊稼的人們。

這是革命戰士的鄉土。在這裏，只看到勞動人民用自己的雙手和智慧克服困難，却沒有人在困難面前低頭。這裏的人民得自鬥爭得自勞動的快樂，將有更多的微笑！這裏的人，永不掉隊！

（九月十五日）

美國強制通過單獨對日和約 世界民主輿論一致反對

熱烈擁護蘇聯關於對日和約的建議

【新華社北京十五日電】世界各國的民主輿論繼續擁護蘇聯關於對日和約的建議，痛斥在舊金山非法簽訂的單獨對日和約。

朝鮮 朝鮮的「勞動新聞」以「美英對日和約是一個戰爭條約」為題發表社論說：如所預料的，美帝國主義者在舊金山會議上開動他們的表決機器，違反亞洲國家的意志，強制通過了他們的對日和約草案。這個和約的目的是要在遠東準備侵略戰爭的。該報指出：美帝國主義者設法把會議限制為簽署和約的官樣程序，並阻止討論和約，其目的就是要想把這個條約的侵略性對全世界的人民隱瞞起來，不讓廣大的愛好和平的人民羣衆知道蘇聯代表團為堅定不移地保衛世界持久和平——包括遠東和平——而發表的聲明。該報繼續說：朝鮮人民願意與日本締結那樣一個和約，就如蘇聯代表團在舊金山會議上所強調的，這個和約要以開羅、雅爾塔和波茨坦等國際協議所反映的原則為基礎。全世界的人民，包括日本人民，都擁護蘇聯關於對日和約的建議，因為這些建議是為了確立亞洲的真正和平的。

捷克斯洛伐克 捷克斯洛伐克保衛和平委員會在十二日發表聲明，反對在舊金山簽字的所謂對日和約。聲明說：「這一所謂和約的發起者與簽字者，踐踏了亞洲各國人民的不可讓與的權利。印度與緬甸都未出席簽字，這清楚地表明了這個所謂條約的非法性質和沒有效力。」該委員會並致電日本擁護和平委員會，表示聲援日本人民，抗議美國想把日本變為美國殖民地與軍事基地的企圖。

匈牙利 匈牙利「自由人民報」的評論說：在這個美英製造的和約裏，各國人民可以看出，美國仍繼續執行它自戰爭結束以來在日本所一貫執行的政策。這個政策是準備對蘇聯及亞洲人民進行侵略的政策。該報在論及蘇聯代表團在舊金山發表的聲明時說：蘇聯代表團是代表億萬人民前往舊金山去抗議這個戰爭條約的。蘇聯所提出的公正建議，表達了千百萬愛好和平人民的利益，立刻獲得了各國人民，特別是亞洲人民的擁護。

阿爾巴尼亞 阿爾巴尼亞「人民之聲報」在社論中強調指出：舊金山會議的可恥的結束，引起了全世界人民的極大憤慨。人們明顯地看出，美英的所謂對日和約不是和平條約，而是一種準備遠東戰爭的手段。該報繼續說：全世界人民，包括阿爾巴尼亞人民在內，都希望實現蘇聯的建議。

民主德國 民主德國的「每夜快報」十日評論美國操縱舊金山會議簽訂單獨和約說：「只有那些愚蠢的美國人才會相信，僅僅由那些不發一言而贊同一切的人簽字，並撇開有關的國家不管，便能夠締結一項和約。」評論強調說：「美國及其衛星國家必須擔當他們的行動的後果。」

丹麥 丹麥「國土與人民」報十日的社論說：美國一手製造的對日和約「與和平毫不相干，簽訂這個和約的方式與民主政治毫不相干。這是一種價值還抵不上寫和約條文的紙張的『和平』。這個和約是非法的，無效的，它將促使全亞洲人民更堅決地抵抗美國——美國已在舊金山清楚地表明它毫不顧及各國人民的利益。」

加拿大 加拿大的「加拿大論壇報」於十日發表專文說：日本將成為美國侵略東方的大基地，正如西德將成為美國侵略西方的基地一樣。但是美國的統治世界的野心計畫甚至比希特勒的計畫更少成功的希望。該文問道：為甚麼這個計畫一定會失敗呢？「因為它沒有考慮今天的現實政治。今天有一個新亞洲，這個亞洲已經打斷長期的帝國主義奴役的鎖鏈。亞洲的千百萬人民已奮起爭取自由，任何東西都阻擋不了他們。今天，全世界人民已認識到，一貫為爭取全世界各國和平共存而戰鬥的，是擁護和平、民主與社會主義的蘇聯。人民在向前邁進。他們決不會讓日本和德國再成為帝國主義侵略全人類的衝鋒隊。」

美英集團內部部份輿論 公開承認舊金山會議失敗

美參議員供認蘇聯在大會上贏得勝利 英澳等國對單獨媾和的前途深感憂慮

【新華社北京十五日電】儘管美國在舊金山會議上強制簽訂了單獨和約，但是，與美國一道締結單獨和約的它的集團內部的一部份輿論，也不得不公開承認美國並沒有因此而得到更多的東西，而一些簽字的僕從國家，例如英國和澳大利亞，則對單獨和約的前景感到憂慮。

列席舊金山會議的美國參議員麥卡倫八日公開承認美國在會議中的失敗。他說：蘇聯代表葛羅米柯似已在舊金山會議上贏得極大的勝利。他沮喪地說：「我們（按指美國）在亞洲的地位仍然是非常不穩的。」「紐約郵報」十日就舊金山會議發表社論，表示了「認為舊金山會議只是鏡花水月」這種普遍的意見。該報承認：「這次會議並沒有取得明確的成就」，「遠不如以前的理想」。「紐約時報」九日的社論也承認：單獨和約甚至在簽字畫押的各國之間也沒有解決日本問題。該報說：「舊金山會議只是一個開始而不是終結。」「日本必須與它的鄰國締結各種政治和經濟協定。這些協定將在政治和經濟方面提出某些令人頭痛的問題。這些問題的答案不是輕易可以得到的。」

在英國，許多資產階級的報紙抨擊美國利用單獨和約在遠東擴張美國侵略勢力，並對蘇聯、中國以及印度這些亞洲大國反對美製和約，感到憂慮。工黨的「論壇」週報七日說：美製對日和約顯然旨在加強美國在遠東的軍事地位而並非恢復日本的主權。該報指出：「美國在冲繩島、阿拉斯加、尤其是在台灣的軍事基地，明明都是為了達到同一個目的。」「星期日畫報」九日形容舊金山會議是「可怕的和狼狽不堪的馬戲班」。該報說：美製「對日和約對日本的遠東鄰國置於不顧」。該報對於這一點擔憂地說：由於英國在這個條約上簽了字，它已經「冷待了亞洲的十億人類」——地球上最大的一個人類集團」。「新聞紀事報」和「泰晤士報」也都表示出同樣的憂慮和不安。「新聞紀事報」的社論說：這個條約沒有中國、蘇聯和印度三個亞洲大國的簽字。沒有人能真正對這種情形感到愉快。而且人們也對於舊金山的事件，無法避免一種不安的感覺。該報繼續說：美國使用專橫忙亂的手段，使這個條約按時簽訂。然而，人們要懷疑，這樣匆匆忙忙的「和平」是否是正當的呢？「泰晤士報」社論說：「這是否必要的，由於外長們的排除，人們很難忘記舊金山會議的種種奇怪的一面。」「每日郵報」擔憂日本將「再度成為英國廉價商品的競爭者」。該報悲觀地預言：「英國將要大叫大喊，但是，日本的廉價商品將被人有禮貌地攔起」。

澳大利亞墨爾本的「守衛報」承認：單獨和約只是一張廢紙。該報評論說：「一個沒有亞洲大國簽字的和約，是不能支持的。」……

美共領袖福斯特撰文

號召工人展開運動、反對單獨對日媾和

【新華社北京十四日電】紐約訊：美共領袖福斯特在十三日「工人日報」上發表文章，號召工人展開運動，迫使參院拒絕批准在舊金山會議簽訂的對日和約。他說：這個和約之所以能通過，實際上是由於所有的簽約國「不是依靠美國的財政援助，就是拚命地想取得美國的財政援助」。福斯特寫道：把日本變成美國的附庸國與軍事基地，「對我們的民族利益並沒有好處。美國人民需要和平，但這個條約卻是走向戰爭的一個步驟」。他指出：如果人民不迫使政府改變目前自殺的戰爭政策，他們將遭受法西斯主義與沒有前途的戰爭的災難。

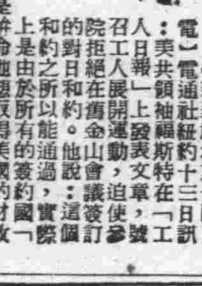

西班牙成為美國軍事基地 葉菲莫夫作

日政府將予解除整肅

物色人選使參加「警察後備隊」工作 對大批法西斯軍人和特務

【新華社北京十四日電】東京消息：和締結單獨和約的同時，日本吉田反動政府正加緊採取解除法西斯軍人和特務的整肅等非法措施，以加速復活日本軍國主義。七日，吉田政府再次宣布將一萬零六百四十九名前佐（校）級和尉級軍官解除整肅。到目前為止，先後被吉田政府非法解除整肅的法西斯軍官，總數已達六萬名左右。

與此同時，為了加緊迫害日本共產黨和鎮壓日本人民民主運動，吉田政府又於八日宣布解除三百三十六名戰時「思想警察」的整肅。這些名叫「思想管制專家」的人，其中有三百零四名是「思想警察」，其餘的是「思想檢察官」。

吉田政府正在從這次被解除整肅的軍官中物色人選，使他們在日本新陸軍的核心「警察後備隊」中工作。據「朝日新聞」九日透露，吉田政府將接受前陸軍中佐和少佐級的軍官四百人作為「警察後備隊」的高級軍官。

吉田政府並準備加緊擴大法務府的「特別審查局」，這一機關相當於美國聯邦調查局的日本特務機關。預料該局人員即將增加六百名，這次被解除整肅的特務，將有許多人被吸收參加該局工作。

法國物價不斷上漲

工人要求增加工資

【新華社北京十五日電】巴黎消息：由於法國反動統治者執行美國的備戰政策而在國內造成嚴重經濟危機的結果，法國物價不斷上漲，法國勞動人民為要求提高工資而進行的鬥爭，也越來越廣泛。

即使根據法國政府的官方統計數字，法國生活費用從去年七月到今年七月，已上漲了百分之十八，據法國經濟委員會於八月二十八日發表的統計數字，食品價格在一年中上漲了百分之三十六。過去幾個月中，各類蔬菜的價格上漲了百分之四十以上，麵包價格已上漲到每公斤二十法郎……預告煤價將上漲百分之二十至二十五，鋼價將上漲百分之二十，許多其他貨物也要漲價。法國金融報紙「消息報」透露，這次漲價將引起電力、煤氣、火車票、報紙等一系列的價格上漲。

法國反動統治者為了備戰而不惜以人民生活為犧牲的經濟政策，已經引起了法國勞動人民的堅決反擊。八月下旬以來，各地即連續發生要求增加工資的罷工。在最近舉行的勞工聯盟、「工人力量」以及天主教勞工聯合會等工會的談判中，法國總工會提出了保證工人每月最低工資不得低於二萬三千六百法郎的要求……[illegible]……法國共產黨所領導的法國總工會以及各工會代表，商討提高最低工資的要求，而使它們放棄分化企圖……

[illegible]

……羅亞爾省聖比爾·德·戈的一千名冶金工人，自本月三日起開始罷工。索姆省亞眠的紡紗廠的五千工人也自五日起開始罷工，六日，里昂區各地方的「佛果爾」短時間的抗議罷工也在全國各地不斷發生。一天，十二日，都業工人罷工……

席蒙諾夫總工程師談

土庫曼大運河概況

全長一千一百公里全部流經沙漠 灌溉地區面積相當瑞士丹麥之和

【新華社北京十四日電】塔斯社記者報導：土庫曼大運河建設總工程師席蒙諾夫在一週年紀念日，向記者發表談話，說明土庫曼大運河是現代最偉大的工程之一。……

……這個地區的總面積相當於瑞士和丹麥之和。土庫曼大運河將成為新的水運幹線……鋪為四百到六百立方公尺的水量的豐富可與多瑙河相比。

席蒙諾夫著重指出土庫曼大運河就其工程規模以及國民經濟的重要性來說，在世界上是空前的。……

蘇京國際經濟會議

印巴決派代表參加

【新華社新德里十四日電】七月二十三日世界和平理事會執行局關於在莫斯科舉行國際經濟會議的決定，已獲得印度和巴基斯坦兩國愛好和平的經濟學家、印度著名經濟學家……於十日在孟買宣佈出席會議的代表名單……巴基斯坦首都喀喇蚩和平委員會已成立三人籌備委員會，以協助這項工作的進行。

北方老根據地訪問團三分團

勝利完成訪問任務返回上海

鼓舞了老區人民的愛國革命熱情

【本報訊】中央人民政府北方老根據地訪問團山東、皖北、蘇北分團，自七月廿五日從上海出發，赴山東、皖北、蘇北等省區的革命老根據地進行訪問，經過五十天的工作，已經勝利地完成了任務，返回上海。訪問分團在五十天的工作中，行程近萬里，約計與五十萬以上羣衆見面，傳達了毛主席和中央人民政府對華東老根據地的革命烈士家屬、軍人家屬、革命殘廢軍人、傷病員以及老區人民的關懷。老區人民對毛主席派人訪問，感到莫大的歡欣鼓舞，認為是「自盤古以來所未有的天大喜事」。老區人民為了感謝毛主席的關懷，都一致表示要搞好愛國豐產運動，深入抗美援朝工作，在生產、工作和學習的崗位上，積極作用，堅決響應毛主席的號召，發揚革命傳統，爭取更大的光榮。革命軍人家屬並表示要寫信鼓勵在前方的丈夫和子女，努力作戰和練兵，以保護人民的勝利果實，並爭取更大的勝利。

訪問中，並了解到山東、皖北、蘇北等老區的烈軍屬生活水平，一般都隨着農村經濟的恢復與發展而提高，缺乏勞動力的家屬的土地都由羣衆代耕，大部採取了專人負責的固定代耕方式。即使在皖北的重災地區，雖然在一九五〇年前有四、五年顆粒不收，但是在政府大力優先救濟以及羣衆的幫助下，以逐步推行固定代耕的方式，沒有餓死一個人。去年以來災荒基本被戰勝後，缺乏勞動力的烈軍屬的土地，也得到羣衆的幫助，耕種得很好。烈軍屬在農村中一般都受到尊重，許多當選為人民代表，政治地位很高。家屬子弟入學問題也受到注意，許多地區已獲解決並做得很有成績。

訪問團在訪問時，並進行了對優撫工作的了解與檢查，和糾正了部分幹部和羣衆對優撫工作的政治意義認識不足，和重視不夠的現象，使他們認識到烈士和軍人是最可愛的人，他們是中國人民最優秀的子弟，是我們今天以及將來的幸福生活的創造者和保衛者；因而也認識到尊重軍和照顧革命烈士家屬、革命軍人家屬和革命殘廢軍人是完全應該的事。經過訪問團的有力推動，老區優撫工作更提高了一步，成為羣衆性的經常的政治活動。

天主教友展開反帝學習

本市徐匯區聖母院工人 要求驅逐教內帝國主義分子

【本報訊】本市徐匯區天主教團體工人學習班前晚舉行控訴教會內帝國主義分子罪行大會，出席者有耶穌會總院、神學院、大修院、土山灣孤兒工藝院、聖母院工友一百四十餘人。……他們從參加學習以後，提高了愛國主義的覺悟，認識到帝國主義分子利用教會迫害中國人民的罪行，會上大家熱烈控訴帝國主義分子的罪惡。……

[illegible]……帝國主義分子張良秀……他們一致要求政府把帝國主義分子驅逐出中國！

誰使我們這樣痛苦？

聖母院女工李桂金講 本報記者張定華記

我是一個孤女，什麼時候被送進徐家匯聖母院育嬰堂，我已經記不清了。可是自從我能記事起，就受盡了痛苦。……

……我們中國人民從此站起來了，團結起來，把教會內的帝國主義分子全部驅逐出去！

政務院政務會議

章漢夫報告外交工作

通過關於與外國訂立條約、協定、合同、議定書等決定

【新華社北京十四日電】中央人民政府政務院於十四日下午舉行了第一零二次政務會議。會議聽取了外交部副部長章漢夫所作的外交工作報告，並通過了「關於與外國訂立條約、協定、議定書、合同等的統一辦法的決定」。……此外，會議並通過了任免案多起。

讀者注意：因為稿擠，「把抗美援朝運動與改進生產密切結合起來」一文，今天未能刊登，準明日刊出。

本市棉布交易所明開始試行交易

限買賣單色布以二十疋爲交易單位

入所各代表必須遵守規定服從領導

【本報訊】本市棉布交易所定明日開始試行交易，交易時間爲上午九時至十一時半。試行期內，以買賣單色布，每戶交易單位爲二十疋，參加交易所單位爲中國花紗布公司華東區公司、本市棉布商業同業公會、染織工業同業公會、棉紡織工業同業公會所屬會員，與其他以棉布爲原料或商品之公私營廠商，及外埠駐滬之廠商等，但以上各廠商均以經本市工商局登記核准有證件，並加入同業公會爲會員者爲限。

凡入所參加交易代表必須遵守下列規定：不得投機操縱，買空賣空，不得妨害交易秩序、交易時間；並須服從工商局駐場同志之領導及接受交易所管理人員之指導，遵守該所一切規則及通告之規定，違犯者按情節輕重，予以處分。

【又訊】棉布昨市交易以色布去路最暢，昨市場上做開有二、一六六疋，白布二、七六○疋，共成交四、九二六疋。售價荷花女散裝花嗶嘰廿八萬，做開一、二○一疋，四君子元嗶嘰廿九萬五，元直貢卅一萬，共成交四二○疋，低檔貨白布標準廿五萬七，長征細布不足廿七萬一，成交七百疋和六、六○○疋。葉園茶會襯衫坯布交易熱鬧，本客商都有進辦，價標準布廿九萬，綠子綾廿九萬五，條府綢卅一萬九。棉紗市場做開六支綠火車二件，價五九五萬。

易貨貿易清算單位抵付時 改按實際簽證日牌價沖算

結匯進口許可證送遞程序條文修訂

【本報訊】中央貿易部前曾公佈之易貨貿易管理暫行辦法實施細則（上海外管局三月十二日外字第八一號公告刊佈）其中第十五條關於易貨清算辦法之規定，由於近來各資本主義國家對我加緊「禁運」以後，我國商人採購物資必須採取各種不同方式進行，以致實際成交日期很難確定，並爲爭取管理工作上的主動，爲便於清算起見，將此項清算辦法修改如下：「第十五條全文修正爲第十五條：易貨貿易之清算單位，出口商應按原出口貨值外幣計算，進口商欲以其他外幣抵付進口貨值時，應按出口許可證實際簽證日外匯牌價之實價套匯率折合沖算。如係聯鎖易貨，其清算單位，應按原進口貨值外幣計算，出口商欲以其他外幣抵付出口貨值時，應按進口許可證實際簽證日外匯牌價之實價套匯率折合沖算。」上海對外貿易管理局已接奉通報於今日公告修正執行。

【又訊】中央貿易部公佈之「對外貿易管理暫行條例實施細則」第三條關於結匯進口許可證送遞程序之規定，根據全國各口岸外管局執行經驗，發現往往進口商於貨物到關後，始向銀行辦理結匯，致未能即時驗放，爲此作一修訂，經核定之第三條全文修正如下：「第三條：進口商向所在地區中國銀行申請結匯進口許可證，應填具申請書一式五份，並附具有關文件，送請對外貿易管理局審核批准後，發給正本一份，副本三份，除以一份存查外，其餘副本二份分送中國銀行及海關各一份備查。」上海外管局以自備外匯申請進口者，應於輸入貨品前填具進口許可證申請書一式四份向所在地區中國銀行申請，經對外貿易管理局審查批准後，發給申請人正本一份，副本一份，存中國銀行及海關各一份，證明文件正本一份，發申請人收存，餘一份存對外貿易管理局備查。

經濟新聞

新贛秈微昇

【本報訊】食米到銷相仿，粳米價定，個別秈米微昇，新江西秈高貨十一萬，昇千元，糯米供暢，續降三千至五千元。黃豆紅糧俱趨下落。糯米再跌三五千元。市場成交共計二一、七○六石。

聚興誠源源長銀行決參加七行聯管處

【本報訊】聚興誠、源源長兩銀行爲緊密靠攏國家銀行，進一步爲工商業服務，經該兩行董事會決議，要求參加公私合營銀行聯合總管理處的組織，業經公私合營銀行聯合總管理處予以同意。所有該兩行的總、分支行處，均將按照新華、四明、中實、建業、通商、國華、和成等行辦法，由聯合總管理處直接領導，統一經營。聚興誠銀行爲歷史悠久的銀行之一，總管理處設於重慶，上海、漢口、天津、廣州、成都、自流井、長沙、昆明、萬縣、南京、貴陽、內江、沙市、宜賓、瀘縣、宜昌、樂山、犍爲、北京、香港、新都、渡等地均設有分支機構。源源長銀行總行設於江西南昌，在上海、吉安、省重要縣份設有分支機構，爲川贛兩省的重要銀行；源源長銀行總行設於南昌，參加公私合營聯管以後，該兩行的組織，將不但對工商業放款更有計劃，對於貫徹國家的政策，扶助工商業的發展，亦將分擔其應有的任務。

錫組織木材市場 定十九日正式成立

【本報無錫十五日專電】錫市木材營造等業及煤建公司，爲響應中央關於節約木材的指示，調節木材供求，穩定木價，籌購銷起見，決定組織無錫市木材市場，定九月十七日開始交易。木材市場已組成管理委員會，由張泉生任主委，並已訂定市場管理規則。

貫徹中貿部指示

中秋 佳節 物價 穩定

私商遵守議價積極供應都可以獲得合理的利潤

【本市訊】自中央人民政府貿易部發佈穩定中秋物價的指示後，本市國營貿易單位即充份供應中秋商品，合作社亦作大量供應，工商聯、店員工會和民主婦聯等團體都協助有關行業和會員貫徹政府指示，努力爭取中秋物價的穩定。工商局及工商聯另籌劃公佈批發與零售最高議價，並推動私商積極運銷，保證市場供應。例如猪肉，估計節前後三日需要供應二萬頭，實際最高日供應三萬三千頭，十四、十五日兩天存貨尚有萬餘頭。雞鴨，過去到貨每天平均達一千五百擔左右，而十四日到貨每天可達千六百擔，市場供應充裕，價格平穩。而由於銷路好，青浦一帶鴨六千餘隻，並急將市場需要之平價一萬隻運滬以應市場。蔬菜、水果業聯營八十車，梨都已全部運滬。蛋商也在十四、十五日兩天供應大量，其價格都已向工商局議定。大會中特別提出保證中秋節物價平穩，各業負責人均表示響應，黃酒、鮮肉、水果、魚等公私營商店均如數供應，不漲價，郊區菜農也在不斷努力生產。今年中秋節防止投機操縱，政府號召的各項措施已獲得各方面一致擁護，商業本身也獲得了合理的利潤。

滬財委會將會同有關單位組商品成本調研組

瞭解主要商品成本推動工業生產

【滬市新聞處訊】上海市人民政府財政經濟委員會爲有利於國計民生的公私生產與貿易起見，將會同本市政府各有關部門等有關單位組織商品成本調查研究小組，進行瞭解各主要商品的生產成本與流通費用，以便進一步推動工業生產，貫徹價格政策，並扶助工商業之發展。

經濟一週

充一・季亮

這一週中，適逢中秋佳節，各業國營公司及市場物價普遍穩定。

寬糙米回昇

【本報漢口十五日專電】中秋節前後，各市場交易熱鬧，價格多在平穩中見堅。

漢口【本報漢口十五日專電】

天津【本報天津十五日專電】

無錫【本報無錫十五日專電】

交流物資擴大展覽通過

十萬人，普遍提高了認識，國家的主要產品、特產、工業原料、經濟作物等向外推銷，使大量土特產物資得到了交流。

迎接新棉加緊生產

棉花全部實行收購、爲了保證把新棉及時供應國防需要，支持棉紡工業的發展，華東區棉產區人民政府和中國花紗布公司以及合作社大力收購新棉，南通大生紗廠、上海永安紡織廠等，都在積極準備，迎接新棉到廠。

秋繭與絲織業

季節到了，華東蘇浙兩省秋繭收購，中蠶公司已分設二○八個收購站，陸續開秤，並規定中心繭價，較春繭價提高。

中國的土特產

一七七、佛手

佛手別名佛手柑，佛手香櫞。明李時珍說：「佛手取象也。」蓋其果形似手而色黃，故有佛手之名。佛手在植物分類學上屬芸香科常綠灌木，爲枸櫞的變種，樹高丈餘，枝有刺，夏花多熟，果實外皮鮮黃色，長形，頂端分歧，裂紋如拳者，名「拳佛手」，似指者，名「開佛手」。多用插木法栽繁殖，甚易成活，有的地方間或有用高壓法及嫁接法者。佛手喜暖而畏寒，北方人甚貴重。通常栽植五六年，結實，生長株，生佛手近百隻，產量每年可生產佛手一千餘隻，最盛時年產數量至十餘萬隻，以採花爲目的。

佛手產區分佈於閩、粵、川、浙等省，江蘇蘇州、揚州二縣亦有栽培。中以浙江金華北山區的羅店、西湖、后溪河三處所產最爲著名，因得雙龍洞泉水的灌溉。佛手清香，變人久不散，江浙人每喜藏之衣櫥中或陳設室內，供作玩賞。果實味酸苦，蜜漬可食。主要供藥用，有療治胃氣等症功效。由果實中提出的「枸櫞酸」，爲通便劑，又可用作印花的媒染劑及製造汽水飲料等。「果子露」的主要原料。

成藥「佛手露」，花也入藥，有通氣的效能。浙江金華、蘭溪兩縣戰前務此業者達百餘家，戰時因遭日寇摧殘，頗多改業，慘淡經營以至今日者爲數不過二、三十家而已。解放以來已漸恢復，據一九五○年秋計，該兩縣出產佛手約三千斤，佛手花五百餘斤，本年估計佛手可增產至一萬斤左右。（淑茂）

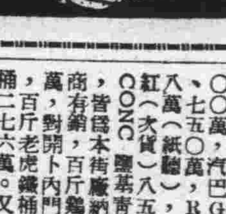

染料士林藍做開 江西客商辦水靛

【本報訊】染料交易不振，個別染料有做開，色士林藍及鹽基性染料。

★人民製藥公司續售雙氫鏈黴素★

【本報訊】新藥交易所昨市交易不多，大部站於原盤。

更正

昨九月七日的本版新秋繭豐收消息中估計今年蘇南、浙江收購秋繭將達四七、六四○斤，應更正爲七一六五萬元。特此一併更正，並向讀者致歉。

上海市人民政府通告

（51）府辦祕三勞字第三二九五號

一、查「上海市公私營工廠企業特種機械安全檢驗暫行規則」及「上海市公私營工廠企業特種機械安全檢驗師管理暫行規則」兩個草案，前經本府一九五一年八月五日（五一）府辦祕三勞字第二七四號通告發表，徵求各有關方面意見，以便修正，並自通告日起一個月內

二、茲承各方提供很多寶貴意見，正由本府勞動局整理，以便報府核定後，仍按原定辦法施行。

三、關於工廠企業特種機械安全檢驗師的登記，經決定展期至十月十五日截止，凡合乎「上海市公私營工廠企業特種機械安全檢驗師管理暫行規則」草案第二條及第三條、第六條等項規定之人員，可在規定期內，備帶本人證件及機關團體企業等之介紹信件，親到本府勞動局第二處（中正路四六一號六樓）申請登記。

四、特此通告。

市長 陳毅
副市長 潘漢年 盛丕華

一九五一年九月十五日

★旅客注意★

華東區海運管理局售票處自本月十七日起由中山東二路五號遷至中山東二路一九九號（即十六舖本局第三碼頭售票處）辦公特此公告（臨時電話八三○五六）

申漢湘輪船聯營處船期公告

地址：四川中路一○八號 電話：一八六九六轉接各部

協新輪（本輪不搭客）九月十八日（星期二）開往南京 蕪湖 九江 漢口 南昌

★聯運各地物資★裝貨請向本處運務部接洽

何偉杰 唐能 結婚啟事

我們已於一九五一年九月十五日在上海市人民法院公證結婚特此敬告親友

孫虎潮 馬文琴 結婚啟事

我倆於一九五一年九月十六日在滬結婚一切從簡特此敬告親友

吳金子 錢春花 結婚啟事

我倆於一九五一年九月十六日旅杭結婚特此敬告親友

黃劍瑛 張劍卿 訂婚啟事

謹訂於一九五一年九月十六日訂婚特此敬告諸親友

生活學校 職業補習 招生

初高級簿記 基本會計 銀行會計 珠算 打字 算術 英文 代數 政治 幾何 理化 史地 本外

虹口三角地菜場南潯路281號聖芳濟學校內或南京東路221號 下午1-9時報名 233

郵電部上海郵局 上海市報館業同業公會籌備委員會 爲訂閱報紙定期實行報費預收制度聯合啟事

本市讀者訂閱報紙，一向先看報後付費，無法正確控制日報發行數量，致形成盲目性生產，還在郵局及報社雙方因不能正確掌握訂戶份數，就造成紙張浪費，影響國家財政經濟，爲減輕讀者負擔起見，本局現爲配合中央人民政府郵電部指示規定，實行按月逐步預收報費開始實行預收制度，擬定實施辦法如下：

一、新訂戶：自即日起凡有讀者不論向本市郵局或文化新聞統一服務社以及其他私營派報業等訂閱報紙者，均請預付一個月報費。

二、老訂戶：實行按月逐步提前收費辦法，最遲於十月底前全部實行預收制度。

三、以上預收報費以一個月爲限。

敬請讀者惠予合作。

上海文化新聞統一服務社啟事

茲爲配合上海郵局實行預收報費辦法規定如後：

一、關於新訂戶，自即日起，凡有讀者向本社訂閱者，請預付報費，以一個月爲限。

二、關於老訂戶，實行按月逐步提前收費辦法，最遲於十月底前全部實行預收制度。（包括派報工會會員，各書報攤）訂閱報紙，以便我們更好服務。

行情

本旬折實公債牌價 每分二四四一二元

折實牌價

【本報訊】今日折實儲蓄牌價，據昨日四項必需品市價折算，每單位仍爲五四五六元。又昨日四項必需品價格如次：中白粳米 擔，生油 擔，煤球十二兩，龍頭細布 尺。

★金融（九月十五日）

（中國銀行掛牌）美金、港幣、英匯、澳匯、新匯、印匯、緬匯、加匯、巴基斯坦匯、瑞士匯、菲匯、暹匯、印尼匯

（金銀收兌牌價）黃金每兩、白銀每兩

（銀元收兌牌價）甲類、乙類

★利率 活期存款月息、定期存款月息、質押放款月息、押匯月息、同業拆息

★內匯（千元）人民銀行 南京、漢口、北京、蚌埠、西安、蘇州、無錫、開封、徐州、南昌、鎮江、杭州、安慶、福州、青島、湖南、濟南、長沙、九江、廣州

★食米（百斤） 白粳、薄稻、早稻、浦東新粳、新杜秈、新羊秈、湘秈、陳江西秈、新江西秈

★麵粉（袋） ★雜糧（百斤） ★食油（百斤） ★食糖（百斤）

上海易貨交易所九月十五日成交貼費率 進口憑證：進貼出62.5% 出口憑證：無做開

重要物品零售價格（九月十五日）

★棉紗 ★棉布（疋） ★棉花（百斤） ★捲烟 ★日用品 ★燃料 ★棉織品 ★化妝品 ★新藥 ★橡膠 ★化工原料 ★染料 ★建築材料 ★木材 ★蔴袋 ★文具 ★五金 ★玻璃器皿 ★自由車材料 ★呢絨 ★絲綢 ★蔬菜地貨 ★南北貨海味 ★水產 ★水菓 ★猪隻 ★雞鴨鵝 ★羊毛

土特產（九月十五日）

廠盤（九月十五日）

解決增產捐獻運動中所發生的若干問題

市協商會邀集勞資負責人座談

大家同意劉長勝主席對定額標準等問題所提的原則性的建議 潘副市長號召勞資團結 為爭取早日並超額完成捐獻目標而奮鬥

【本報訊】本市各界人民代表會議協商委員會為推進捐獻飛機大砲支援前綫愛國運動，解決在增產捐獻運動中所發生的若干問題，特別是其中的勞資關係問題，於本月十二日邀集上海總工會、工商聯等單位負責人，棉紡、染織、造紙、製藥、橡膠等產業的勞資雙方負責人及上海市抗美援朝分會等有關單位代表共八十餘人，舉行座談。

座談會首由上海總工會劉長勝主席報告本市勞資雙方在展開增產捐獻運動中的熱烈情況，對目前增產捐獻運動中還存在的若干具體問題作了解釋，並分析了勞資雙方在處理這些問題時的某些不正確的思想。劉長勝主席說：自抗美援朝總會發出「六一」號召之後，本市各企業、工廠勞資雙方對增產捐獻積極響應，生產量空前提高，顯示了愛國團結的偉大力量，對於搞好生產更加增加了信心。但為了爭取完成和超過工人和工商界的捐獻目標，若干企業、工廠的勞資雙方對增產中的定額標準及超額利潤分配問題，不可免地發生了許多爭論。在處理這些問題時，有些人又對增產捐獻的積極意義認識不夠，往往相持不下。他在檢討工會幹部若干過於急躁的作風以後，又指出工會與工商聯的聯繫也不夠密切，某些分歧的意見未能及時解決，必須迅速糾正。

劉長勝主席接着又提出解決這些具體問題的意見，對「定額標準」、「超額利潤分配」等問題作了原則性的建議。㊀對定額問題，他說：在增產捐獻中的「定額」並非是科學的正常生產定額，這「定額」只是增產運動的一定計算起點，一般的可從今年一月份到五月份中選出生產量最高一月作標準，或以一月份到八月份的平均產量來計算。關於超額利潤的分配問題，劉長勝主席建議：㊀已訂好協議的，原則上應照協議維持下去，不必更改。假如雙方意見實在懸殊，亦可重新協商，不要勉強。㊁對於增產利潤，其中百分之二十到四十，應當作為工人的集體福利基金、生產獎金及資方的生產基金，其餘由勞資各半分配，雙方自由處理，可以分開捐獻，亦可以共同捐獻。㊂節約或提高質量的收入，基本上也照以上原則辦理，但不死板規定。㊃其他有特殊情況者，個別解決。劉長勝主席特別強調上海情況複雜，不應自上而下地作統一規定，主要應由私營企業各單位勞資雙方協商決定。他將這些意見提請大家討論。

在討論時，造紙業公會朱鴻儀，協商委員會常務委員嚴諤聲，工商聯秘書長胡子嬰，工商聯副主任委員劉鴻生、榮毅仁，染織業公會唐志堯，棉紡業郭棣活，棉紡業產業工會，總工會沈涵、韓武成等都發表了意見，一致同意劉長勝主席的意見。[illegible]

最後由協商委員會潘漢年副主席作總結發言。他指出：最近一個多月來，若干私營企業勞資雙方在增產捐獻愛國運動中，發生了一些問題，但這卻是勞資雙方在愛國熱情高漲下為爭取完成捐獻目標而發生的。總工會劉長勝主席對這些問題已作了分析，並提出解決的方案，大家都表示同意，證明這些不同的意見，都是可以協商解決的。潘副主席接着指出：增產捐獻，有利於改善經營，提高生產，所以不僅是為了完成捐獻目標，而且也是為了奠定私營企業搞好生產的良好基礎。各單位在協商增產捐獻的具體問題時，工會和資方都應該以搞好生產為首要前提。這就必須明確樹立依靠工人階級的思想。同時，雙方又要有勞資兩利的觀念，從團結出發。依靠工人階級不是口號，要有實際內容，應從思想上真正懂得祇有勞動才能創造一切的道理。潘副主席指出增產定額、超額利潤分配等所以會在增產捐獻運動中引起問題，在協商會、工商聯方面都有缺點，主要是對於基層單位具體情況的複雜性估計不足，光是從上而下的統一號召是不夠的，用一個統一的規定來解決問題便是行不通的。今後必須根據各別的實際情況，分別協商處理，所以劉長勝主席建議的方案，也祇是給各廠勞資雙方協商時的參考原則。由於經濟情況好轉，資方對於生產比以前有了較大的信心，愛國熱忱也很高，工會幹部要善於根據實際情況，主動團結資方，為完成抗美援朝總的偉大任務而共同努力。潘副主席最後號召本市勞資雙方為爭取早日並超額完成預定的捐獻目標而奮鬥。

建築材料組各業集體繳款十六億

【本報訊】本市工商業建築材料組十三個業繼五金行業集體繳款之後，於昨日舉行集體繳納捐獻武器款項大會。當場繳納人民幣十六億餘元。

大會由劉公誠主席，龔龍桂代表工商界抗美援朝支會講話。營造業代表王子揚、砂石業代表呂子鴻、木業代表李宜椿、相繼致詞後，開始繳款，水泥業、營造業、砂石業、衛生建築業、輪船拷鏟業、船舶木工業、竹業、木業、石料業、溝路瓦筒業、磚灰水泥業以及磐工業公會主委及組長等登台繳款，由人民銀行派員收款。十三業當場繳款總額為十六億一千餘萬元。連以前繳納共計已達六十一億餘元。其中輪船拷鏟業繳款額已佔捐獻目標的百分之五十八，水泥業、油漆工程兩業繳款額均已佔捐獻目標的一半，溝路瓦筒業也已佔到百分之四十三。

十一萬五千職工參加業餘學習

教工五十二人當選模範

獎模大會今天上午在市府大禮堂舉行

【本報訊】為了貫徹執行第一次工農教育會議所規定的職工業餘教育方針，在上海市人民政府教育局的領導下，依靠工會大力開展職工教育，特別是經過抗美援朝等各項具體運動，工人覺悟提高後，學習情緒非常高張，根據上半年統計，全市職工參加學習人數達十一萬五千人。

社會教育、職工業餘教育開展的二年來，教師們的努力是分不開的。社教機關、羣衆團體、補習學校、業餘學校，在教學中貫徹愛國主義內容，并和工會當前中心工作相結合。[illegible]

評選教模工作是在個人工作總結與開展批評與自我批評的基礎上進行的，因此凡開展了評選工作的學校，都認真地總結和交流了教學經驗，也檢查了工作中的缺點和提高，這樣對今後改進教學，都有很大幫助。

這次開展評選教模工作，由上海市人民政府教育局、上海總工會、中國教育工會上海市委員會根據各業務系統領導，進行工作，由三個單位至目前為止各基層共評出教模三百五十八人。

成立評審小組審查了各基層單位的材料。[illegible] 再由評審委員會共評出模範教師五十二人，名單如下：

楊文星 女 蔡興祖 男 劉秀菊 女 陳豐滄 男 宋金花 女 王定昌 男 朱天心 女 張允慧 女 李秀菊 女 吳桂朋 男 張玉佩 男 賈佩芬 女 王惠瑾 女 田善芳 男 翟子枚 男 錢佩荷 女 周佩蘊 女 端木羣 男 邱盛用 男

張六一 男 沈紹文 男 施桂珍 女 裘厚岳 男 周達森 男 李其瑛 女 顧榮寶 男 陸杏寶 女 雷騖白 男 金寶傑 男 徐仁根 男 高揚 女 顧寶初 男 莊慧華 女 顧靜華 女 尉運纓 女 鄭洛 男 徐聯勝 男

補習學校：金祖德 男 謝穎達 男 金大康 男 潘乃熙 男 袁雅芬 女 王永慶 男

羣衆夜校：劉婉芹 女 孫肇英 女

社教機關：王以和 男

進行將近三個月的評選工作至此全部完成。這一具有隆重意義的獎模大會定於今天上午在市府大禮堂舉行。

本市業餘高級技校 各校後天起招生

【本報訊】本市業餘高級技術學校經教育局指示已撤銷總辦公處，各分校改組以後，各分校行政獨立，各校任務更較明確，決定從本學期起着重短期專業訓練和加強中級技術選修科，十八日起招生，招生班級有：工商會計、機械設計、機械製圖、初中級簿記、統計等專修班。會計、審計、成本會計、中文、史地、數理、化學、高初級技術各科選修班，和前上海市業餘高級技術學校原有本預科各級插班生，不收學費，僅收雜費一萬五千元至三萬元，凡有小學畢業以上程度，年在十七—卅歲的青年，均可按自己的程度和需要投考。各校地址：[illegible]。上課時間均在晚間六時以後。

中秋節花絮

節省月餅錢捐獻飛機大砲 不點香斗買水菓慰問軍屬

△美機一再侵犯開城中立區的挑釁事件，激起安達藥房職工的憤怒，經與資方協商決定將中秋節月餅費五十萬元全部捐獻「醫工號」飛機。（吳麟驤）

△昨日中秋，鉅鹿路小浜灣弄居民提出不燒香斗的口號，自願將省下來的燒香斗費十餘萬元，買了許多生梨月餅……等慰勞品，由該弄兒童分別送給弄內七戶軍屬。該弄軍屬莫不表示感謝，紛紛表示要寫信鼓勵他們的兒子學好本領，更好的為保衛祖國、保衛世界的和平而努力。（陳耀奎）

△本市青年會中學、上海師範同學昨日捐款購買餅乾送給光榮家長們。青年會中學的同學陸宗夔又向他們致慰問，同學們謙讓地說：「大家這樣一次次的照顧我們，真是慚愧。」其他的軍屬家長也都向訪問者致很深的謝意，並表示要鼓勵他們的孩子好好在軍幹校學習。（麗君、基華）

華東抗美援朝總分會等六團體

關於組織收聽抗美援朝講座的通知

當抗美援朝愛國運動走向深入的時候，華東、上海市抗美援朝分會在今年二月底創辦了「抗美援朝講座」，[illegible]

抗美援朝講座 下一單元內容

【本報訊】華東抗美援朝分會、上海市抗美援朝分會、上海總工會、上海市人民政府機關學委會、華東軍政委員會機關學委會、上海人民廣播電台：[illegible]

【本報訊】華東教育部、[illegible]

文藝演出車昨赴諸翟鄉 與烈軍屬農民共度佳節

【本報訊】本市文化局藝術處文藝演出車昨日作第二次出動，前往新涇區諸翟鄉演出，招待當地烈軍屬及農民兄弟，共度中秋佳節。

這次參加演出的有上海劇專、戲劇工作團、紅旗實驗舞劇團、音樂工作團、雜技改協所屬街頭藝人及雜技藝人等一百餘人。演出車中午十二時抵達諸翟鄉，受到農民們熱烈歡迎，自衛隊民兵出動維持秩序，鄉長張家健同志親自佈置一切。演出前張家健同志致歡迎詞，[illegible] 應該感謝政府的關懷。

這次演出的節目計有紅旗歌舞劇團的「太平鼓」、「送公糧」、「桔梗謠」、音工團的獨唱、「紅星舞」、「人人有責」及雜技表演。從附近各村來看戲的農民及烈軍屬共一千餘人。節目從下午兩點三刻開始，到六時完畢。

文藝演出車正式開始下鄉演出，這還是第二次，一切都還沒有經驗，如節目的安排和宣傳、聯絡、組織工作做得不夠，有待於以後逐步改進。但成績是肯定的。目前郊區土改將近完成，農民對文藝有了迫切的需要，一般青少年、兒童，自己組織起來排戲、扭秧歌，由於沒有文藝工作者下去輔導，常常搞了一下子又停頓下來，如何使郊區文藝運動更好的開展，這是擺在上海文藝工作者面前一項重要的任務。

提高工人寫作水平

工人寫作培養所成立

五個學員經過學習後都有一定的提高

【本報訊】為堅決執行毛主席的文藝路綫，提高工人寫作水平，培養工人文藝寫作者，上海市文化局藝術處開辦工人寫作培養所 [illegible]

有專家為他們作專題報告。通過了一個多月的學習，這五位工人同志的寫作水平都有了一定的提高，他們過去都沒有機會很好的讀書，其中程度最高的是虞程同志，他也只唸過五年小學。但是，這新的學習機會，增加了他們學習文化藝術的決心和勇氣。他們按照學習計劃，已陸續地讀完了「李有才板話」、「洋鐵桶的故事」、「女共產黨員」等著作；並認眞地學習和討論了毛主席在延安文藝座談會上的講話。[illegible]

文藝演出車中秋節在新涇區諸翟鄉演出，慰問烈軍工屬。（本報攝）

竊割電綫慣犯周學海等落網

【本報訊】市公安局眞如分局日前在羣衆協助下，捕獲竊割電綫慣犯周學海及其同黨張亞南等六名，吊獲電纜三百餘斤。

本月九日上午，眞如分局獲悉中山北路與杜家宅間的電纜被竊割兩檔，即派員分頭偵查，並取得當地肅清反革命委員會及居民的密切配合，至次（十）日下午三時許，在廿餘人圍捕下，終將慣犯周學海擒獲扭送分局。據供：解放後該犯曾在眞如、小學、朝陽路及普陀區水電公司等地區，先後竊割電綫電纜達三十餘次之多，並對竊割中山北路與杜家宅間電纜兩檔供認不諱。分局繼又吊獲被竊電纜三百餘斤，並逮捕其同黨和收贓犯張亞南、葉其全等五名。

市公安局以周犯等無視人民鎮壓反革命之聲威，膽敢迭次破壞電訊交通，實屬怙惡不悛，即將提請軍管會對周犯等依法予以嚴懲。

提籃橋區一中等五廠 勞工保健站昨成立

【本報訊】本市提籃橋區第二勞工保健站，昨天正式成立。這是本市又一個為工人身體健康服務的機構。它由新光、大中、機民、中新、大五廠聯合設立。各廠資方正確認識到保護勞工健康是發展生產的必要措施，而且事實證明，在實施勞保條例後，各廠的醫療室大大的鼓舞了勞動者的生產熱情，防止了許多可能發生的疾病，因此，該區一中等五廠在霍山路一二五弄六號購置了一幢小型花園洋房，擴充改稱為提籃橋區第二勞工保健站。該站人員方面有各科醫師兩人、助產士兩人、護士一人、藥劑生、事務員各一人、掛號員兩人、護理員十三人。有病床十張，並設有休養室及一般醫療器材，該站根據「預防為主」的醫療方針，在工作上已能作「預防」工作，並可減輕工人負擔不少。

設立勞工保健站是醫療保健事業為工人服務的具體措施，符合醫務工作者代表會議所 [illegible]

浦南區卅五小隊搬運工人 搶救價值二億元煤斤

搬運工會今舉行搶救物資慶功會

【本報訊】本市浦南區搬運工人繼今年八月份颱災中搶救大批物資以後，最近又奮勇搶救價值人民幣二億多元的煤斤。

本月九日下午五時半，浦東建源碼頭的檢查人員發覺堆在碼頭上的燃煤 [illegible]

簡訊

△新華通訊社華東分社已於最近由本市延安東路遷至本市南京西路一三三五〇弄六六號，電話總機為三七六六〇（轉接各部）。[illegible]

浦江泛舟歡度中秋 新疆新聞工作者

【本報訊】新疆各族新聞工作者參觀團，昨日上午受到華東工人業餘文藝工作者的歡迎 [illegible]

一致要求嚴懲夏連良 滬劇藝人吐苦水

【本報訊】惡霸流氓反革命分子夏連良在八月十五日就 [illegible]

上海人民的鬥爭（八二）

諸翟鄉青年協助解放軍作戰

[illegible]

諸翟鄉青年俘獲兩個匪軍

本報出版新書

反對單獨對日媾和

定價每冊六千元（外埠郵寄每冊二百五十元）

上海大公報發行課發售

振豐 協新 章華 安樂 天翔

五大毛紡廠主辦

京劇錄音

上海毛紡織業第一製銷制服聯營處

地址：四川中路三十三號三〇八室 電話：九八九二五號

國產呢料 男女各式 大量供應 製成制服 四季皆備 定價低廉

(二)日新盛紗布號 金陵東路166號 電話84663
(三)雲裳時裝公司 南京西路630號 電話36093
(四)麗都服飾商店 淮海中路459號 電話85999

●制服每套自十二萬五千元起 請向就近下列各經銷處選購●

生活·讀書·新知三聯·中華·商務·開明·聯營聯合組織

中國圖書發行公司 上海分公司

捐獻飛機大砲 支援朝鮮前線

星期日職工愛國增產義務勞動

門市部照常營業 時間：上午九時半至下午六時半

開學期間供應

高中·初中·高小各級教科書

（選定本除外）

：淮海中路支店專售：

最近出版新書·期刊畫報

蘇聯版外文書籍·蘇聯音樂唱片

時事讀物·連環圖畫

電話購書：請撥92310

地址 分公司河南中路福州路口 淮海路支店 淮海中路501號(雁蕩路西) 電話 92310 91160 84700

科學儀器館

創始於一九〇一年

營業要目

物理·化學·生物·氣象·標本·模型

測量·繪圖·美術·音樂·文具·運動

值茲開學時期本館為供應各大學·中學·專科·職業·小學採購起見備貨充足定價低廉如蒙惠顧無任歡迎

星期日照常營業

上午九時至下午五時

總發行所：上海福州路406號電話91176—7

製造廠：閘北西寶興路恒業路360號

火藥氣逼人的四個條約

誼新

在舊金山舉行的「對日和會」已經草草終場，由美帝國主義導演，一大羣嘍囉們簽字如儀。所謂「和約」出現了。在此前後不久，還有三個有關的條約也在舊金山簽字：八月三十日的「美菲聯防條約」，九月一日的「美澳新三國安全條約」，以及九月八日「對日和約」簽字之後數小時由艾奇遜與日本傀儡首相吉田茂簽訂的所謂「美日安全條約」。這幾個條約是密切有關的，都是美帝國主義在太平洋所佈置的侵略網，儘管滿紙滿口的「和平」，但冠冕堂皇的條文和漂亮的演說掩蓋不住逼人的火藥氣。

大家知道，美帝國主義之要片面製造一個「對日和約」，乃是為了使它對日本的佔領長期化與合法化，並放手武裝日本，利用日本為侵略亞洲的基地。這個「和約」，以及美日之間的雙邊條約，美帝國主義與日本反動政府已進行了大半年，其核心就是美軍繼續留駐和重新武裝日本。對於太平洋其他國家，儘管一向是美帝國主義的僕從如菲律賓、澳大利亞、新西蘭等國的統治階級，重新武裝日本也不能不引起它們的關心和反對。因此，在「和約」進行期間，起草人著名戰販杜勒斯曾幾度週遊太平洋各國，叫那些反動政府不要害怕日本重新武裝，美國保證它們的「安全」。這原是一個騙人的把戲，但是菲律賓和澳新兩國上了鈎，一個「聯防條約」一個「安全公約」將它們套在美國的戰車上了。這只是初步，以上兩個條約和美日間的「安全條約」都是美帝國主義在太平洋整個侵略計劃的一環。杜勒斯在七月十二日「美澳新三國安全條約草案」簽字時早就說過：「這個條約只是由美國擬訂以加強太平洋和平體制的一連串協議之一。」希望其他步驟將繼續這些初步順序而來，以達到「在太平洋區發展一個更廣泛的區域安全體制」。杜魯門在舊金山會議開幕的演說中也指出，「美菲聯防條約」和「美澳新三國安全條約」就是美國在太平洋的侵略計劃「幾個開頭的步驟」。再看艾奇遜在「美日安全條約」簽字時的發言：「美國和日本間的這個安全條約是保衛太平洋地區和平的辦法的一部分。與美菲間的聯防條約、澳大利亞、新西蘭和美國間的三國安全條約一道，這個條約為這個世界最重要部分的防禦侵略的鏈條添上了一環。」好比一隻毒蜘蛛在結網，這些條約一個一個的結出來，最後會連成一面大的毒網。

現在讓我們看看這幾個條約是如何充滿了侵略性與火藥味。

「對日和約」的軍事條款

在美製「對日和約」中，第三章「安全」給予日本重新武裝和加入侵略集團的權利，條文是這樣寫的：「各盟國方面承認日本以一個主權國家資格，具有聯合國憲章第五十一條所提及的單獨或集體自衛之自然權利，並得自願加入集體安全協定。」（第五條丙項）又規定日本必須協助美國（假聯合國之名）的侵略行動：「日本接受聯合國憲章第二條所定的義務，特別是左列各項義務：……㈢對於聯合國依憲章規定而採取之行動，應盡力予以協助，並於聯合國對於任何國家採取防止或執行行動時，對該國不得給予協助。」（第五條甲項）既然訂了「和約」，佔領軍應當撤退了，但是在文字上一要，所謂「和約」無異承認美軍有永遠駐紮日本的權利。「各盟國所有佔領軍，應於本約生效後儘早撤離日本，無論如何，其撤離不得遲於本約生效後九十日之期。但本項規定並不妨礙外國武裝部隊依照或由於一個或一個以上之盟國與日本業已締結或將締結之雙邊或多邊協定，而在日本領土上駐紮或留駐。」（第六條甲項）而所謂「雙邊」協定是什麼呢？就是「美日安全條約」。

於是日本可以重新武裝了，可以加入侵略集團並必須協助侵略行動了，美國可以無限期駐兵日本了，日本的「安全」在那裏？太平洋的「安全」在那裏？蘇聯代表團長葛羅米柯在演說中指出：這不是和約而是準備戰爭的條約，「不僅為日本軍國主義的復活鋪清了一條寬闊的道路，而且要把日本變為美國的軍事基地。」

醜惡的「美日安全條約」

有這樣的「和約」，自然跟着就有美日兩國間的條約，這個條約名為「安全條約」，眞是莫大的諷刺！全文五條。這末條屬於程序問題，可不論；第四條是條約的期限漫無限制，「一經認為已有聯合國之辦法或其他單獨或集體安全佈置可由聯合國或其他方面負責維持日本地區之國際和平與安全時，本條約即應停止生效。」前面三條都是主文。第一條開頭便這樣無恥的規定：「在和約和本約生效之日，日本承認在日本國內及周圍駐紮美國陸、空、海軍之權利，美利堅合衆國接受此種權利。」它們駐紮在日本幹什麼呢？下面接着說：「此種軍隊得用以維持遠東的國際和平與安全和日本免受外來武裝進攻之安全，包括根據日本政府的特別要求，為鎮壓因一個或多個外國之煽動或干涉而在日本引起的大規模暴動和騷亂所給的援助。」前面一段所謂「和平與安全」，在美國的詞彙中就是侵略，用意很明顯。後面一段更兆示，美國軍隊將協同日本反動政府鎮壓日本人民的獨立與民主運動，正如過去六年所做的那樣。第二條是規定日本徹頭徹尾賣給美國，第三國不得分沾權利。第三條是規定美國武裝部隊在日本國內及周圍分佈的條件，由兩國政府間的行政協定決定之。那些行政協定是什麼呢？沒有公布，但據合衆社透露，它只說：美國軍隊在日本的軍營、機場、軍港以及郵電交通設備等等的使用，日本無權過問。這就是說，天上地下，無處不在美國軍事控制之中。關於日本重新武裝，也規定日本「軍隊（包括警察）將分成二十個師團」。這些「行政協定」是極重要的。

此外，艾奇遜與吉田茂的互換照會中，更確定了日本有義務協助美國侵朝戰爭。艾奇遜明白提到侵朝戰爭，接着這樣說：「經過聯合國批准，日本以前和現在都給予聯合國行動以重大援助，將種種設備和勞務供參加聯合國行動的聯合國武裝部隊的成員使用。因為前途仍然未定，很可能以種種設備和勞務來支持聯合國行動的情況不幸還要繼續，或者再次發生，因此請貴國政府確認，當聯合國一個或一個以上會員國的軍隊在遠東從事任何聯合國行動時，日本將允許並協助一個或一個以上會員國在日本境內及日本附近支持從事這種聯合國行動的軍隊使用日本的設備及勞務，其所需費用應作為聯合國會員國彼此協議的辦法負擔之，或按日本與聯合國間的協定。」吉田茂表示同意。艾奇遜供認了日本對於美國侵朝戰爭曾有「重大援助」，並顯示將在朝鮮繼續侵略，自然更要使用日本的軍事基地（設備）以及日本的人力（勞務）了。

美菲和美澳新的「武裝攻擊」

「美菲聯防條約」和「美澳新三國安全條約」，全文尚未看到，但是可以判斷，與以前公布了的草案不會有多大的改變。它們都是侵略性的軍事同盟。

「美菲聯防條約草案」規定：「締約國雙方均確認任何一方在太平洋地區所受武裝攻擊將危及其本身的和平與安全，並宣布將遵照本國憲法程序採取行動，以應付共同危險。」（第四條）「所稱締約國雙方任何一方遭受的武裝攻擊，包括對締約雙方任何一方之本土，對在其統轄下之太平洋島嶼，或對其在太平洋地區之武裝部隊、公共船隻或飛機的武裝攻擊。」（第五條）「為更有效的達成本條約的目標起見，締約國雙方將憑自助與互助，個別及共同的維持並發展它們抵抗武裝攻擊的個別與集體能力。」（第二條）美澳新三國安全條約草案的內容也相似：「締約國各國均承認，對締約國任何一國在太平洋進行的武裝攻擊，均足危害其本身和平與安全，並須宣布依據其憲法規定的程序，應付共同危險。」（第四條）「上列武裝攻擊，應包括對於締約國任何一國本土，或其在太平洋所轄島嶼，或其在太平洋的部隊、公有船隻或飛機的武裝攻擊。」（第五條）「為能更有效達成本公約的目標起見，締約國各方應以各別或聯合的連續與有效的自助與互助方式，維持並發展其抵抗武裝攻擊的個別與集體的能力。」（第二條）

它們好像都是一羣羔羊，惟恐遭到「武裝攻擊」。但是，誰去攻擊它們呢？一年來的事實表現，只有美國的大砲、飛機、軍艦在攻擊朝鮮人民，也只有美國一次又一次的侵入中國領空領海，而沒有看見誰攻擊了美國或菲律賓、澳大利亞、新西蘭。所以，這些字眼要從反面去看，不是它們受到「武裝攻擊」，而是它們主動「武裝攻擊」。實際的意義是，菲律賓和澳大利亞、新西蘭都必須跟在美國後面去進行侵略戰爭。

對於菲律賓還有這樣的規定：「這個文件所含任何一點均不應被解釋為改變或減少關於美國在菲律賓各地保有軍事基地的『現存協定』。」這些「現存協定」是什麼呢？在軍事上就是允許美國在菲律賓保有為期九十九年的二十三個基地的「軍事基地協定」。這個「聯防條約」是赤裸裸的帝國主義與殖民地間的條約。

美國對於澳大利亞、新西蘭，關係與菲律賓略有不同，在它們的「三國安全條約」中規定：「締約國各國決定成立一理事會，包括各該國的外長或外次，以考慮有關本公約的施行事項。」這還是完全模仿北大西洋公約的辦法，看看很平等，實際上澳新兩國之從屬於美國，正和西歐的那些嘍囉們一樣。

前面說過，這些只是美帝國主義整個侵略計畫的初步，兩個條約中有這樣的字句：「以待太平洋地區區域安全的更廣泛制度的制訂」（美菲條約），「更廣泛的太平洋地區安全組織」（美澳新條約）。可以預料，美帝國主義將以這些條約為基礎，最後組織一個大規模的太平洋侵略集團。

×　×　×

以上我們分析了美製對日和約、「美日安全條約」、「美菲聯防條約」、「美澳新三國安全條約」四個條約的軍事性與侵略性。刀光劍影，咄咄逼人。有了這四個條約，從日本，經琉球，關島、菲律賓到澳大利亞、新西蘭，美帝國主義就將它們結成一條鏈子，用以圍困亞洲大陸。在這裏面，日本是最重要的，它緊靠亞洲大陸，有八千萬人口，有巨大的軍事工業。因此美帝國主義者將鏈子的核心放在日本。葛羅米柯說：「美英草案規定日本參加正在美國領導下建立起來的軍事集團。……這個目的就是在對付蘇聯和中華人民共和國。」但是，今天亞洲大陸已經站起了強大的中國與蘇聯，中蘇之間建立了堅強的同盟，廣大的亞洲民族解放運動也已興起，日本人民也反對將日本變為美國的軍事基地，這些力量結合起來，必然可以打斷這條鏈子的核心！

國際問題

星期日出版：第四六期

美國怎樣把日本經濟套上美國的戰車

孫毅

（一）

杜勒斯三月間在美國公開說：目前日本所能貢獻給美國者：一為地理的位置，二為人的資源，三為工業生產力。

杜勒斯口中的日本這三種因素，分析起來，即為軍事和經濟兩種力量。美國在軍事上要把日本重新武裝起來，佔日本的土地供美軍作基地，驅日本的人民作美軍的砲灰。同時要使日本的整個經濟成為美國經濟的附庸，隸屬在美國獨佔資本之下，作為美國進行侵略戰爭而服務。美國之所以悍然背信棄義，撕毀一切它自己參加在內的國際協定，冒天下之大不韙，進行單獨媾和的目的，即在於此。

美日反動派在軍事上勾結的具體表現，就是這次隨伴着單獨和約簽訂的所謂「美日軍事協定」或「美日駐兵協定」。美國以這個非法的協定使美軍繼續留在日本，使日本無限制武裝成為「合法化」。一方面，隨着單獨和約的簽訂，美日反動派在經濟上亦自然有一番緊密的勾搭。以下，想把美國怎樣把日本經濟套上美國戰車的經過情形，大致描出一個輪廓來。

（二）

在麥克阿瑟單獨管制日本的時期，日本的經濟早已為美國準備新的侵略戰爭而服務了。一度停止了的戰時軍需工業，早在麥克阿瑟指使之下，重新陸續恢復起來。本來已經指定作為賠償之用的軍需工廠，麥克阿瑟擅自非法決定停止折遷。許多其他軍需工廠，也在改頭換面的形式下恢復生產。一九五〇年度鋼材的生產量已達三百萬噸，接近於戰時一九三八年的最高水平。一切軍需工廠或可能轉變為軍需工廠的工業，早被指定為美軍管理工廠，在那裏製造和修理大量的武器。一面還輸入大量的汽油和糧食，儲存起來作為進行侵略戰爭之用。這樣，在去年美軍發動侵朝戰爭以前，日本已十足成為美國的兵工廠和軍事倉庫了。誠如日共衆議員川上貫一所說：「日本整個國家都被變成為作戰軍隊生產軍火的工廠了」。

日本的工業如何替侵朝戰爭服務，可以由軍事特別訂貨的契約金額，表現出來。這種特別訂貨的金額自侵朝戰爭發生以來，逐月加增。據盟總經濟科學局調查：迄本年七月一日止，特別訂貨契約累計金達三億三一八六萬六〇〇〇美元。其中物資計二億三五七三萬四〇〇〇美元，勞務計九六一三萬二〇〇〇美元。

日本工業力不僅替朝鮮戰場上的侵略軍服務，同時還替東南亞其他地方的反人民戰爭服務。據合衆社記者據東京報導稱：依單獨和約正式簽訂後，美國將要求日本大量製造卡車、貨車等車輛，以供在越南作戰的法軍之用。三月十日發自華盛頓的報導稱：美國將要求日本大量製造美國所需要的軍火。

日本的統治階級說：朝鮮戰事發生後，日本的經濟「好轉」了。因為自美國發動侵朝戰爭以來，日本的經濟由停滯轉為活躍，出現了一層模糊的戰時景氣，軍事訂貨大量增加，輸出記錄扶搖直上。但是這一陣「景氣」的「繁榮」，僅僅掛在少數資本家的臉上，而不到廣大的勞動工人的身上。本年上半期軍事訂貨較一九五〇年上半期增加達五〇%。以上數字而言……

（三）

在目前，日美反動派正加緊勾結。所謂杜魯門特別代表杜勒斯，於今春二月間赴日，在東京鬼混了兩週有餘，和吉田茂以次的日本反動派在軍事上偷偷地畫出了「日美駐兵協定」的藍圖，同時，在經濟上又搞出一套「日美經濟合作」的陰謀。

目前表面上看得出來的所謂「日美經濟合作」的目的，簡單說來不外下列兩種：

（一）日本須替美國製造那些在目前可能製造的軍需品，送到朝鮮戰場上或東南亞其他各地去。

（二）由於美國國內有一部分民需工業已轉變為軍需工業，因此要利用日本的廉價勞動力，製造這些民需生產品，運銷到東南亞一帶，以填補美貨之不足。

這些不過是表面顯露出的跡象，日本反動派利用這些說法來蒙蔽日本的工商界，使他們誤認為「日美經濟合作」可以增加日本的輸出，可以繁榮日本的經濟。但實際上卻不是這麼一回事。這是美國把整個日本經濟套上美國戰車的一條殺人不見血的繮繩。美國用了這條「日美經濟合作」的繮繩，使日本完全變成美國的殖民地，使日本經濟完全和亞洲大陸分離開來，隸屬到美國經濟之下，萬劫不復，無法自主！

進行「日美經濟合作」的先決條件，在着手調查日本的潛在工業生產力。據傳，盟總經濟科學局在去年年底即開始調查日本工業礦業等設備情形及其生產能力的限度。到本年春，盟總已經調查出一系列的數字。據說，這些生產能力的數字，大都和太平洋戰爭當時的日本生產最高水平相匹敵。其後日本政府根據盟總的指令，自己也調查出一系列的數字，這些數字透較盟總的數字為低。據東京朝日新聞三月十二日消息：東京最近已在進行一種計劃，要把日本的潛在工業生產力和美國的準戰時體制結合起來。據日本政府的報告，日本的主要機械產業部門的生產力，可以增加到一五%至六五%。

代表日本獨佔資本的團體「經濟團體聯合會」，特別起勁，曾在本年春召開了一次「日美經濟合作懇談會」，討論如何使日本經濟為美國侵略戰爭服務。他們竟主張在和約簽訂後，締結「日美經濟協定」，和「日美軍事協定」有表裏一致的關係，具備日美兩國經濟同盟的性格。他們主張「日美經濟協定」的核心，應和軍事配合起來。日本應自行組成防衛組織，同時並協助美國的國防計劃，動員日本的工業生產能力，包括設備、技術、勞力等在內。日美兩國政府應共同講求必要的措施，相互融通。同時，希望美國把現在施行於歐洲的馬歇爾計劃，同樣適用於亞洲；美國在歐洲的經濟合作總署亦應運用於日本，以謀開發資源，獲得原料。並主張設置日美兩國共同經濟委員會，作為實施「日美經濟協定」的常設機關。

名義上的「日美經濟協定」，目前雖未見提及，但上面所述及的一些內容，已在逐漸見諸事實。如經濟合作總署最近已在東京設立辦事處。其首任辦事處主任阿瑪諾夫（George L. Amanoff）已於八月初抵達東京。他一下機場即對記者說：他到任後第一項任務即在調查日本工業力究能利用到如何程度。

日本的獨佔資本家代言人日本銀行總裁一萬田尚登，本年一月間到美國去鬼混了五十多天，完全是去接洽如何使日本經濟為美國侵略戰爭服務的初步計畫的。這次日本派往舊金山去簽訂賣身投靠文契的單獨和約的全權代表團六人中，除反動頭子吉田茂自己擔任首席全權代表外，其餘五個代表，獨佔資本人的代言人卻佔其五分之二：一是一萬田尚登，一是吉田政府的財政部長池田勇人。東京報紙一直就報導着：他們兩人除出陪同吉田茂簽訂賣身文契外，還要和美國的獨佔資本家們正式商談媾和後怎樣把日本經濟套上美國戰車的具體方案。

（四）

美國要把日本的經濟隸屬在美國經濟之下，而使之完全殖民地化，除出搞一套什麼「日美經濟合作」的把戲，使日本的工業生產全部變為軍需生產外，他還必須使日本經濟脫離它先天歸屬的亞洲經濟範疇，使它完全離開亞洲大陸而孤立，尤其和中國斷絕往來。因此在去年十二月上旬，繼美國對中國禁運後，在美國指使之下，吉田政府竟不顧日本人民的反對，犧牲日本經濟的利益，宣布對中國幾乎是全部的禁運，使正在自一九四九年以來開始好轉中的中日貿易，殆全停頓。

中日貿易停止後，受嚴重影響者厥為日本自己。因日本所仰賴於中國者，都係工業上重要原料及民生食用必需物資，若鐵砂、粘結煤、大豆等，無一不發生問題。現在日本鋼鐵的價格，較之一年前已漲起三倍。這就因為得不着中國去的鐵砂和粘結煤，現在不得不捨近求遠，由美國和加拿大運來。以前由華北運去的鐵砂每噸僅八、九元美金者，現在不得不改用每噸二十五元美金的美國鐵砂。以前用價廉物美的開灤煤者，現在不得不用遠涉重洋搬運來的每噸要二十美元的加拿大煤或美國煤。不僅是價貴而已，同時因美國自己亦在擴軍，且仰賴美國供給這些原料的，到底能滿足日本至多少程度，頗有問題。所以一旦和中國停止貿易後，日本在原料方面首先將忍受價格昂貴，水腳增高，船運不便，採購困難等痛苦。

中日貿易斷絕後，不但使日本人得不着重要原料和必需物資，且對日本的出口商品也發生巨大影響。所有本來輸至中國的機械、五金、鋼鐵製品，不得不轉供美國戰爭國家之用。因中日貿易關係一向密切，有些日本製品多適合中國商品，不得不以廉價銷售給其他地方。例如日本的馬口鐵如輸來中國每噸可以賣二八〇至三〇〇美元，一旦禁止出口後，這些馬口鐵只得賣給美軍作軍用。但美國人有意提出種種規格和品質上的限制，說日本的馬口鐵不合格，大殺其價，每噸只肯出價二二〇至二五〇美元。日本商人因為除此以外別無銷路，只得忍痛犧牲。

總之，日本的經濟在先天上註定必須和亞洲發生聯系，才是正路。但美國為了侵略戰爭，為了奴役日本人民，活生生地把日本經濟和亞洲大陸分割開來。正當日本工商界迫切要求重開中日貿易的呼聲，響入雲霄之際，美國國防動員署署長威爾生，特向國務院經濟合作總署及國防部提出全面利用日本現在停工工業設備的「太平洋地區綜合經濟計畫」。據七月二十三日東京廣播消息：「威爾生提出此項計畫，意在充分利用日本的工業設備，將現在停工中的二分之一或三分之一部分加以動員，由美國供給太平洋地區及東南亞各國的工業製品，百分之九十可改由日本供給。」實言之，即由東南亞各地以工業原料供給日本，日本將其加工製造後重新輸出東南亞。用意所在，不外使日本的經濟和東南亞各地聯成一體。如外電所傳，「對於日本在和約簽字後亟欲與中國大陸進行貿易一項情報，深具關心，美國不得不考慮維持日本經濟繁榮的最善方策。此項計劃，即屬此種方針的具體表現。蓋威爾生計劃的用意，乃在使日本人感覺到縱不與中國大陸進行貿易，日本經濟亦能自立。」

上述威爾生的計畫，旨在使日本經濟和亞洲大陸分離，使之與東南亞聯成一氣，一想情願地組成一個隸屬在美國獨佔資本下的經濟侵略集團，為帝國主義侵略戰爭服務。

（五）

去年春，日共領袖野坂參三曾在國會中宣稱：現在日本的全部經濟，都在美國獨佔資本的支配下。日本的全部產業，直接間接或多或少地大約有百分之八十五，都隸屬在美國獨佔資本之下。野坂所說的，還是在侵朝戰爭發生以前的情形，到了如今不妨說日本經濟的百分之百，都隸屬在美國獨佔資本之下，而成為美國整個戰時體制軍需工廠的包工工廠。

在舊金山簽訂了賣身文契的單獨和約後，不僅是日本的經濟主權，也完全被吉田茂一班反動派雙手捧送給美國帝國主義。美國為了世界戰爭，就必然地要加緊控制日本的經濟，同時美國更可利用和約中對日本和平經濟的各種限制，使這些經濟條款更適合於美國的世界戰爭而計畫生產。由於這次單獨和約的簽訂，不僅日本的軍需工業將按照美國帝國主義的需要，一般工業也將為美國的亞洲侵略經濟而服務。而日本與中國及其他鄰國為改善人民生活的正常貿易關係，將受到更嚴重無理的限制。這將是日本人民的災害，因此也必然地會遭遇到日本人民英勇的反抗和亞洲人民的無情打擊。

六年來日本工人階級爭取和平獨立的鬥爭

（續完）

居野陽一執筆　蘇楠譯

響應保衛世界和平委員會的號召，黨及各人民團體展開了禁止使用原子武器的斯德哥爾摩宣言的簽名運動，有六百五十萬人簽了名。接着，黨和各人民團體號召為全面媾和和反對再武裝而鬥爭，展開了全面媾和的簽名運動，到今天已有一百六十萬人簽了名（到七月底為止已達三百萬人——譯者）。世界各地有六億人簽名要求五大國締結和平公約，日本也有三百三十萬人簽了名。[illegible]我們必須以新的意志，斬掉帝國主義的魔手，前進。這是我們應盡的和平的簽名運動，是統一日本人民的鬥爭的旗幟，以及為爭取民族獨立的旗幟。這個鬥爭，是與中國人民、朝鮮人民，以及亞洲各民族解放鬥爭共同的事業，應當與中朝人民共同前進。

今日鬥爭的特徵與勞動者的任務

從一九五〇年末到今年，全國範圍內的鬥爭繼續進行着。

今天，日本勞動者的鬥爭，發展為從來所沒有的大規模的形勢。在全國各地，一切工廠和所有企業，都為增加工資，反對勞動強化而進行鬥爭。其規模之大，範圍之廣，凌駕「二一」大罷工與「三月鬥爭」之上。從鬥爭的深入來看，也是從自發的抵抗、怠工、罷工發展到明確的反對戰爭、爭取獨立的鬥爭，採取着各種各樣的方式。

工廠的勞動者的狀態，自「整肅」日共中委以後，在戰爭進行之下，是極度苛酷的。[illegible]

如果把以上所說作為進入今年以來鬥爭的概觀，由於朝鮮戰爭的掠奪與迫害加深的結果，「總評」系下的大企業工人也逐漸站到實際鬥爭的陣綫上來，仍然站到全國工會的陣綫中來。[illegible]

罷工鬥爭結合起來，擴大為全國碼頭工人的鬥爭，這個鬥爭波及到名古屋、神戶和大阪。在神戶展開了最尖銳的鬥爭，以外國兵「奮特事件」為開端，激起了對非法彈壓的憤怒，再加以過去積累起來的對發給「危險津貼」的要求，以羣衆的力量展開了要求增加工資和反對勞動強化的鬥爭，並且在地區上展開了共同鬥爭。在佐世保，組織了與外國海員的聯繫，進入與外國海員舉行共同鬥爭中。[illegible]外國船員們，一看到在朝鮮的碼頭工人英勇的鬥爭，就受了很大的感動，並且也影響到日本的碼頭工人的抵抗鬥爭。

此次鬥爭，使勞動者加強了只要堅決鬥爭就能勝利的信心。例如「全港灣」的中央是很散漫的，下層的工人對非法的行為有強烈的民族的敵愾心，因而展開了鬥爭。碼頭工人鬥爭中值得學習的最重要的一點，是工人中的黨員展開工作，提高到為反戰反帝爭取民族獨立的鬥爭，才能夠使增加工資的鬥爭取得勝利。[illegible]

第一是改換黨機關、黨員為首領問題。在總評系工會問題時，就有「幹部派」！你們要做內部的工作嗎？」而撤換首領的事，這種偏向有從黨內加以掃除的必要。執行罷工成為問題的是勞動者，不是「民同」幹部，在我們來說，三百廿萬羣衆是一個問題。為了爭取這些羣衆參加到擁護和平的共同鬥爭中來，我們自身就必須徹底的走羣衆路綫，和要有階級的政治指導能力，必須進一步來提高自己。

第二是黨要展開單獨的活動，與此相關聯的，特別是在總評系及中立系中，進行組織宣傳工作，加強統一運動委員會的工作是必要的。我們對總評不能進行敵對的鬥爭。

第三是排除阻止勞動者共同要求與共同行動的一切勢力，特別是，對總評的壞幹部，要加以徹底的揭發是必要的。總之，以上所說，要從鬥爭中加以實現，這是第一個任務。

第二個任務是在擁護和平鬥爭中，樹立工人階級的領導權。全面媾和與反對再武裝的簽名運動，和平理事會決定的要求五大國締結和平公約的簽名運動，世界工人階級與全世界和平民主陣營的期待，我們受着全世界工聯努力的方向是集中力量反對日本與西德的再武裝及要求全面媾和運動，負有重大的任務，如果不大力推動反對日本的再武裝鬥爭，勞動者日常的各種要求就無法展開。

此外，如果不進行增加工資、改善勞動條件、反對勞動強化等鬥爭，對保衛和平與獨立有很大的協助。我們不僅以「實力鬥爭」，就對「萬能主義」不能推動的，而且尖銳鬥爭將招來「玉碎主義」的危險，也是很明顯的。因而，「總評」大會的決定——全面媾和、反對再武裝及參加該會的各工會組織的全面媾和和簽名運動。

第三要加強宣傳。[illegible]證明日本工人階級的力量。[illegible]

（譯自「前衛」五十九號）

一位偉大的日本母親

齋藤千作　梅韜譯

★松川事件中被反動政府判處十五年徒刑的齋藤千同志，在今年七月七日從監牢裏給全中國人民寫過一封信。這裏介紹的是齋藤千同志的母親，一位五十六歲的偉大的母親，在她的兒子遭受反動政府的迫害投入獄中後，怎樣英勇地參加了共產黨。原文發表於去年二月「新世界」中，雖然相隔一年有半，但是這樣偉大的日本母親，依然有介紹給讀者的必要的。聽了她的故事，將永遠使人肅然起敬。★——譯者註

母親有生以來，沒有上過法庭。為了我，她最愛的兒子的原故，兩次在法庭前，旁聽時被反動的官吏趕出去。直到第三次，她站在法庭前，用沉痛的聲音說：

「我是齋藤千的母親。我知道千和這個事件（松川事件——譯者註）是毫無關係的。他從來不做令人懷疑的事。這是我堅決相信的。做母親的是無微不至地關心着孩子的身體和心靈的，凡是做母親的都是這樣的。」

「千啊！你不要掛念家裏的人和他們的生活，勇敢地鬥爭吧！無論如何，你要堅守眞理，眞理是一定會得到勝利的。」母親和所有的親友都由衷地這樣相信。

「是，我明白了，母親！」熱淚不禁奪眶而出，再也忍不住了。

第一次審判後的十二月八日的傍晚，母親一個人到監獄來看我。每次見面時，她總是要問：「冷不冷？」今天卻坐在椅子上，一聲也不響地對我凝視着。什麼事使她這樣緊張？使她神情異常？我驚奇地想着。就問她：

「母親，怎麼回事？感冒了嗎？」

聽我這樣問了以後，母親用低沉但有力的聲音對我說：

「千兒，（母親直到現在仍然對我用兒時親暱的稱呼）一生無論到那裏，也是永遠前進，絕對不能屈服！無論如何要堅決前進！」

母親眼睛眨也不眨，朝我望着。她突然發出這樣的話，是什麼緣故？我不由這樣自問。是什麼緣故？她此刻全副心神灌注在什麼事情上？可是她整個臉上連一根汗毛也沒有帶着黑暗愁苦的影子。

「母親，到底是怎麼回事？你忽然這麼說……」

這時她堅定地對我說：

「你，是一個眞正的共產黨員，無論到那裏永遠前進。這是實在的，你曾這樣忠實地宣了誓。」

她一邊說一邊抓起我的手，緊緊地握牢，然後，極其沉痛地說：「我加入共產黨了。你的正直的行為，我完全瞭解了。我五十六歲的人啦，什麼艱苦沒經歷過！母親和你一塊前進！我看見岡林和大塚兩位律師，不顧自己全家艱苦的生活，為我們辯護、鬥爭，不知不覺眼淚就滴下來。在袴田君和同志們的幫助下，我完全懂得了。」

我的胸腔湧塞，什麼話也說不出來。

「母親，謝謝，眞謝謝您！眞好，眞是好，我宣了誓，無論怎樣一定前進！眞是，自己家裏人加入了黨，這樣難能可貴的事是不多見的。母親，謝謝，眞謝謝您！」

母親滿臉煥發燦爛的光彩，下了決心的樣子，非常愉快地回家去了。

我一回到牢房，就大聲向同志們喊道：「啊！各位同志，我的母親入黨了，成為布爾什維克了。」

我的手還保留着母親緊握着時的餘溫，給予我以陽光般溫暖和光明的感覺。

我立刻給德田書記長和竹內縣委員長寫了封信，向他們表示我無限的感激。一生之中，像這樣偉大的可喜的事情是沒有幾次的。我眞是感動。

我的母親在反動政府的彈壓下，加入了共產黨。從那天起，她開始「獻身與努力」。她把「赤旗報」的論文剪下來，到監獄裏探望我的時候，帶了來提出不懂的地方問我。晚間閱讀高倉君的「愛和死」一直到深夜，使我的妻子都為她的健康擔心。[illegible]

（一九五〇年二月二十日於[illegible]監獄）

美國兵的士氣

懷素譯

美國陸軍部特設一個軍人知識和教育節目，每星期用五十分鐘的時間向小兵們解釋為什麼要跨海冒險作戰。本年五月，紐約時報特派他們的教育編輯本加敏・伐因（Benjamin Fine）前六個州的陸軍基地，研究這個節目的效果。伐因會見了五千個軍官和小兵，聽過無數次「司令會議」的演講，作成了下面的報告：

一位上士教官解釋「為什麼我們送錢給別的國家」時說：「我們必須能使這些國家站得住脚，以後纔可以賣給他們東西，而在你們回國脫離軍職之後也可以很容易找到工作。」（伐因註解說：一大半的人露出茫茫然的表情，其餘的人在睡覺了。）

「總統有多大權力？他可以送軍隊到國外嗎？有幾位總統是把軍隊送到船外（overboard）……」沒有人泛出笑容，一片死板的面孔。他隨即改正他自己的話說道：「我的意思是國外……」仍然沒有人笑。他身旁的一位士兵在發出豬叫的鼾聲。

「誰在國會裏面？……誰叫你們來這裏一一錯在你們不會投票。這些傢伙有的投票三四次，但是你們甚至一次票也不投……現在歸納起來說，我們發現我們的外交政策搖擺不定。」沈默。「現在是提問題的時間。誰有什麼問題？」沒有人回答。「我知道你們全有意見的。沒有意見的一定是個怪人。」如此結束。

關於士氣方面的效果，伐因聽到過小兵們回答他們最得意的問題：「為什麼我要穿軍裝？」

下面是一些答案：「我在這裏出汗，我的鄰居可以多賺些錢……」「生活在這樣的地獄裏，民主對我一文不值……」「他們告訴我共產主義很壞。那麼為什麼不等它來了之後把它打敗？為什麼要找麻煩？……」「我眞沒胃口去打這個聯合國的仗。這戰爭還是為了華爾街……」「如果我兒子要想加入國防軍，我一定先把他一槍打死……」「一旦加入軍職之後，就好像在大風雪中沿着深溝走路……」

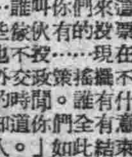

這次調查使伐因感到絕大的失望，也間接證明陸軍部這個試驗收到什麼一個的效果。

（原文載六月廿七日「民族前衛」報）

訂正

上期「中國人民堅決反對美國單獨對日媾和」一文中第廿六行「隻字未提」四字應作「馬虎了事」。

大公園地

樹立老老實實的營業作風　同業統一議價不容許破壞

三輪車工友來信指出恆泰車料行抬高售價，同業公會已責令檢討糾正，並以此教育全體會員。

編輯同志：

現在本市各商店櫥窗內差不多都有「本店遵守統一議價」或「誠誠實實爲顧客服務」的字樣，可是還有人欺騙顧客做黑市生意。西藏南路二四七號恆泰車料行便是這樣的。七月十七日上午我在該號買了一隻四百磅的雙龍牌外胎橡皮（內胎未買），價錢十八萬五千元，拿回來後，同班的工友說：「四百磅雙龍牌外胎橡皮十七萬三千元，怎麼會十八萬五千元，這是你揩油。」於是我們一同走訪了幾家車料行，大家的統一議價都是十七萬三千元，始知受騙。我又跑到恆泰車料行，要求退貨，該號說：「我們都是這樣的價錢，不是實價，給你一個人，我又容不出來。現在統一議價取消了，外面賣二十幾萬的還有。」我們問那一家賣廿幾萬，他又答不出來。後經公安同志調解，才答應退貨。我們希望取締黑市售價，並希望該號通知我三輪車工會，請工友們遵照向該號退還以前黑市售價的浮收款項，這樣可使同業議價不受破壞，也使我三輪車工友少吃些虧，一萬二千元的數字也不算太小呢。

三輪車工友　張愛萍

大公報社會服務部：

轉來張愛萍君函後，當即抄轉西藏南路二四七號恆泰車料行深自檢討，查明事實，函請三輪車工會，轉知工友憑發票找回價款。按該行違反統一售價，我會曾經予以教育，並由該行保證今後不發生同樣事情，我會對於張愛萍君檢舉事實，表示敬意外，並檢討領導上教育不够，值得提高警惕，將恆泰車行事件通知全體會員察照，藉資警惕業務。

上海市腳踏車商業同業公會籌備會啓

恆泰車行給同業公會的檢討信：「統一售價是全體工商聯備案的，不可任意增減。我行犯了錯誤，即於次日（十八日）備函向貴會具結保證今後不發生同樣事情，再關於以前所濫收貨款二萬九千元，除一萬二千元已歸還買客外，下餘一萬七千元呈奉貴會處理。對於這違反統一售價，承張愛萍同志來信指出錯誤，我行是虛心接受的，今後我行當服從政府的正確領導，將更好的爲顧客服務。」

愼昌鐘表行作風不好　經讀者批評決心改進業務

編輯同志：

八月廿日早上，我的一只表不小心着了水，雖然是防水表，但着水後表面玻璃內有點水氣，該表是去年在南京東路先施公司對面愼昌鐘表行買的，並有三年期的保單，當我請他們揩水時，他們說表內有很多水，要三萬元修理費，並說內部另件再等一天即要壞了，所以今日定要將全部另件洗過，結果他說至少要二萬元，如果不修，就將保單取消。我一氣，即將保單當面撕碎，跑至南京東路五百八十三號，森記鐘表店，該店說裏面並沒有水。像愼昌鐘表行的那樣恐嚇和欺騙的營業作風，是新社會不應該有的，希愼昌鐘表行深入檢討，改變營業作風。

讀者　張達甫

大公報社會服務部：

接我業同業公會轉來你報讀者張達甫同志抄函一件，指出我行對于張同志前來修表有恐嚇欺騙的作風一節。我們即召開小組檢討座談會，作了深入的檢討，回想到張同志來修表時，雖見表面玻璃內有水點，但我們未經過詳細的檢查，以爲內部機件也有水氣，必須要將機件全部拆開用汽油洗過才能保證機件不致生銹，犯了粗枝大葉的毛病。現在張同志的表經過其他店家檢查係爲玻璃內有水氣，對我行提出改變營業作風的意見，我行誠懇接受，並以改進，過去對顧客服務不够好的地方，今後更應該隨時加以提高警惕，我們感謝張達甫同志批評我行的善意。

愼昌鐘表行（負責人莊惠年）

不許資方虐待學徒

工會組織應特別關心學徒

㊀

近來我在貴報看到一些資方虐待學徒，時常打罵、虐待、侮辱學徒，我非常憤怒，想現在解放了兩年多，還有這頑固的資方任意欺壓學徒，這是嚴重違反國家法令的。

在今天新民主主義的社會中，勞資雙方和師徒雙方，應該嚴格遵守勞資兩利的原則。師傅應該尊重學徒的人格，傳授技術；學徒也應該尊重師傅，努力學習技術。這樣，才能有利於勞資雙方，有利於國家經濟建設。但是在不少小的工廠、商號中，直到今天還存在着封建的師徒關係，這種資方還沒有正確的認識，虐待學徒，阻撓學徒參加工會組織，打罵學徒，這種違反法令的行爲，必須予以必要的制裁。另一方面，所以還有大量的虐待學徒的事件存在和發生，與工會工作中的缺點是分不開的。有些工廠、商號裏，工人還沒有組織和發動起來，他們還不懂得依靠工會組織來解除自己的痛苦，受了痛苦，只好忍氣吞聲，眼淚流在肚裏。這是應當引起工會組織的重視。工會組織應當多關心學徒，向他們進行教育，負起保護工人階級利益的責任。這樣工人階級就有了保障。

江陰讀者　阿林

㊁

編輯同志：

本市虹江路一〇二〇號華泰車行資方吳樹培，虐待學徒，並非法阻止學徒加入工會。事情是這樣的：學徒朱寶其今年十八歲，在該車行工作了三年半，資方吳樹培仍不讓朱寶其滿師，也從來沒有發過工錢，連理髮錢也不給。朱寶其每天做工要做十四小時以上，事情做得稍微不稱老板的心，就要被打；有一次，老板要朱寶其把車輪打氣，朱寶其因爲小得站不起來，就被吳樹培用皮帶打了一頓，又一次朱寶其不見了扳手，吳樹培就要朱寶其去找，說：「如找不回來，就打死你。」朱寶其不堪毒打，就逃到南翔，後經公安局將朱寶其送回。吳樹培就串通了新聞路一個同業姓夏的資方來恐嚇說：「你想靠人民政府和工會的牌頭嗎？」又打了朱寶其四記耳光，並且把入會志願書和照片搶去。最近，八月十九日晚上，店裏的金魚缸不知被誰打碎了，吳樹培就不問情由，將朱寶其毒打一頓。吳樹培是經常用柴爿打朱寶其的，因此朱寶其的背上、頭上、臉上都被打傷了，並且吐痰帶有血絲。吳樹培還無故的將工作時間延長到午夜一時以後，還歪曲說是響應政府增產號召。

解放二年來，很多資方都有了進步，遵守勞資兩利政策，但是像吳樹培這種資方，竟然還繼續用殘酷的封建壓迫學徒，這是違反共同綱領的，我們要求人民政府對吳樹培的違法行爲堅決予以制裁。

讀者　馮文章

㊂

編輯同志：

我是一個練習生，貴報所載溫州小南門夫益源油行職工木洪方在老闆林耀甫的長期欺壓、脅迫下，投河自殺事件，引起我的無限憤怒。解放已快三年了，在共產黨、毛主席英明領導下，我們工人翻了身，當家作了主人，政治地位提高了，竟還有這種不法的資方用種種卑鄙無恥的手段來對付工人，阻止工人進步和非法解僱工人，以致使木洪方同志受了過度的刺激，而投河自殺。我們要求溫州的有關機關嚴懲迫害我們工人階級的林耀甫，並要求適當照顧死者家屬。我們要求工會組織的領導部門，要特別關心我們練習生、學徒的處境，按照勞資兩利的原則，改善我們的生活、學習和工作環境。

常熟益大南貨店　錢永祥

新里程

中秋佳節向烈軍屬進行慰問　破除迷信參觀「月亮展覽會」

★延安西路人民新村工商界有大昌顏盛永年先生帶頭自動集款五十餘萬元在中秋佳節前向烈軍屬慰問，經過居民委會商討後，決定二成買月餅，其餘八成改買日用品，既不致浪費，軍屬們也可以得到實物使用。（王肇輝）

★廣壽區鉅鹿路164弄及206弄居民委員會，這幾天在黑板報上向居民大力展開宣傳：「中秋節快要到了，我們不要過於浪費，多節省下些月餅及香斗錢，捐獻飛機大炮，來支援保衛我們而英勇作戰的志願軍。」（陳）

★邑廟區安仁街南段黑板報爲了打破部份居民的迷信思想，特地介紹大家往勞動公園參觀「月亮展覽會」，並鼓勵居民廢除中秋節的「燒香斗」、「齋月」的迷信舉動，將這些無謂的化費，省下來捐獻飛機大砲。（葉秀山）

★石門一路永利坊最近將美帝對日和約內容逐條在黑板報上畫成漫畫，並加以文字說明，使居民們能更深刻地了解美帝國主義對日和約的陰謀。（秋年）

改進黑板報工作要密切聯系羣衆

★虞元路雲裳新邨的黑板報，每次新聞就要隔一個星期，甚至半個月，居民覺得還是不辦好些。希望該弄黑板報負責人能設法改進，使黑板報內容生動活潑。（洪）

★新成區昇平街四十一弄的黑板報，以前只照報上抄些新聞，看的人很少。最近該報由居民委員會文娛組主編了，爲了做好對羣衆的宣傳工作及多爭取讀者，所以進行了一次徹底的改革：通俗地解釋時事問題；增闢里弄新聞及家庭小常識等二欄；並且字也改用彩色粉筆書寫。因此，這幾天看黑板報的人多了起來。（慧）

★淮海中路一三五〇弄黑板報，最近新闢「今日榮單」及「上海新面目」二欄，頗受居民歡迎。（文）

★新成區第六辦事處爲了加強對各里弄黑板報的領導和交流工作經驗，決定刊印「里弄通訊」半月刊，並指定以石門一路大中里、永利坊、錦興邨、華順里、柏德里五條里弄作重點試辦，第一期即將出版。（頌浪）

★新成區東斯文里街道里弄居民委員會文娛組爲掃除文盲，提高政治認識，特籌辦婦女識字班，地點在大江中小學內，分低級中級二班，定於九月十五日開學。已開始報名，參加者有光榮媽媽及婦女代表等家庭婦女，連日報名已有一百多人。（文龍）

嚴防反革命分子混進我們的組織

太倉抗美援朝城區支會副主任原來是個反革命

編輯同志：

最近我們太倉縣人民政府逮捕了一個僞裝積極，混入我們的組織，竊取領導地位，任僞抗美援朝城區支會副主任、工商聯主任等職的反革命分子汪匪敏初，這件事是根據人民的控告檢舉，公安機關長期偵查才逮捕的。目前正在進一步廣泛的收集罪證和控訴，將向其展開尖銳的鬥爭。

原來汪匪敏初係國民黨老牌特務，參加中統特務組織爲情報員、組長等職，在任僞柴行鄉鄉長時，橫行鄉里，欺壓羣衆，與許匪世浩、曹匪玉書等狼狽爲奸，曾爲挖戰壕逼死農民陳友伯，抗戰時賣身投敵，任僞商會長勾結日寇，搜括勒索，曾私自中飽。不時下鄉抓壯丁，

付態度，並有曲解政策、瘤害工作的可疑行爲，如在捐獻運動不實傳，單純攤派，助長思想混亂。這種可惡的、不知悔改的反革命分子，我們要求政府嚴辦它。從這一個活生生的事實教育了我們，反革命分子是無孔不入的。它什麼都做得出，我們千萬不要以爲經過嚴厲鎮壓反革命運動後，反革命分子已完全肅清了，還有許多潛伏的敵人在等待「機會」。希望各界人民，提高警惕，切勿麻痺；嚴防反革命分子的一切陰謀活動。

太倉西郊小學　時伯雲

只有學習才能進步

蘇州佛教徒組織學習班

編輯同志：

在新社會裏，蘇州的和尚們不斷地受到愛國主義思想教育，提高了覺悟，自動要求學習，要求進步，組織了學習班。參加學習的和尚，有三十多位，已在九月一日在祥符寺前志強小學校課堂內開始學習，這是蘇州和尚走向新生的先聲，蘇州各界人民正密切寄與無限的期望和鼓勵。在學習班成立大會上，一位六十餘歲的竹峯老和尚（班長）感動地說：「……政府一直沒有歧視我們，我們受到人民同樣的待遇。但是廣大的人民都正以具體行動爲祖國服務，然而我們有了什麼來報答政府恩情呢？因此我們應該進行檢討，加緊提高自己，認識新的時代。今天我們開始學習，是走向人民隊伍中的第一步。唯有這樣，我們才可得到新生。」

瑞麟和尚說：「我從小因爲沒有飯吃做了和尚，在解放前我一直過着的是迷信生活。現在，我認識到勞動才能創造人類的價值。因此，我堅決參加了學習，用積極學習來爭取做一個人民佛教徒。」

由于這個學習班的成立，蘇州佛教界（四衆弟子）已掀起了學習熱潮，這是蘇州佛教徒走向新生的開始，也在最近組織成立了，也給全國佛教界透露了曙光。我們希望全國每個角落的佛教徒，積極團結起來，把學習當做武器，敞開思想的門，隨着新時代前進。

蘇州祥符寺　了空和尚

戰鬥在最前列的共產黨員　㊃

何守今

⑬守在路口側翼的機關槍手共產黨員魏海榮放過敵人坦克，猛掃坦克後面的敵人汽車羣。

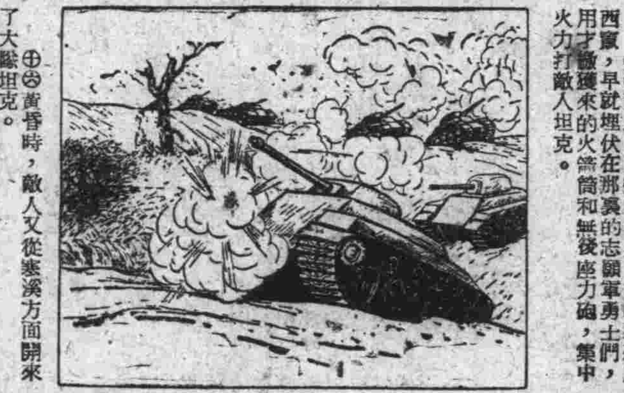

⑭敵人向南夾攻不成，掉轉頭來向西竄，早就埋伏在那裏的志願軍勇士們，用繳獲來的火箭筒和無後座力砲，集中火力打敵人坦克。

⑮一場激戰以後，敵人的坦克三輛被擊毀，十一輛被打得起了火。

⑯黃昏時，敵人又從塞溪方面開來了大隊坦克。

歌唱祖國

王莘作

此歌今日下午二時半在亞美麟記電台750週率教唱

問事處

在職工作人員怎樣要求復學？

答孟昭朗君：在職工作人員要求復學，必須得到原主管的同意，並取得離職證明書後方可離職。華東軍政委員會指示之「糾正學校教育工作中混亂現象」之第四項，係指今後各機關招聘工作人員和幹部訓練班學員，不得招收在校學生，已在職的工作人員不能引用此條規定。

華東軍政委員會教育部　八月廿八日

出售解放前個人存貨，怎樣課稅？

答萬雲君：㊀解放前個人自己購存之貨物擬出售時，除依規定繳納臨時商業稅外，如屬應稅貨品而未補交貨物稅者，並應依法交納貨物稅。㊁關於國匯撥外存貨經檢舉查獲後，應如何處理及如何獎勵之問題，希將具體情況，逕向所在地稅務分局洽辦。

上海市人民政府稅務局　九月八日

教育頑皮孩子用啥辦法？

答趙仕茂君：關於如何教育頑皮孩子的問題，因爲你對於頑皮的情形及造成頑皮的原因談得不多，所以這裏也只能一般地提供一些意見，作爲參考。根據你提供的材料分析，這孩子可能由於兄妹衆多，母親忙於工作，無暇照顧他的生活和學習，使其經常接近品德不端的孩子，而染上了很多不良的習氣，這種情形，在天資聰明的八歲兒童，是值得注意的。對於這種兒童，主要應予以耐心的說服教育，注意改造他的環境，使他少接近不好的人，適當的支配他每天的生活時間，逐步走上正軌，慢慢改變其壞行爲，習慣於正確的活動遊戲，同時根據其原因和特性，進行說服教育，啓發他認識錯誤，辨別是非，這兒童又是一個性極好動、活潑、學習能力很強的孩子，這可依據他的興趣，誘導到正確的學習環境，正當地發揮其才能，如參加各種遊戲活動，交好朋友等，這就是說問題不在於消極的防止壞行爲而在積極的正確的引導。教育頑皮學生，沒有固定的公式，這要根據不同特性，原因，愛好和環境出發，往往是從細小的節目進行工作，而奏到很好的效果。根據家長的情況，事務很忙，這可與教師聯系一下，對其功課多予督促檢查，請教師對這孩子多關心些，父母與教師對兒童有一種磁石的力量，方法正確，改造他並不十分困難，不可失去信心，當然改造也是一個長期的工作，不必過分性急，關於送什麼教育改造的機關是不必要的，現在也沒有這樣的機關，可仍在一般小學內讀書，家庭確實貧苦，人民政府已有減免費辦法的規定，家長可逕向學校申請，由學校調查後，按情處理。　編者

幼年婚約現書明通知解除，是否有效？

答蔡之勇君：父母包辦强迫的訂婚，一律無效，你已一再以書面通知對方取消訂婚，自可不受該項訂婚的拘束，至對方說你「耽誤了她年齡」，只是思想教育問題，不能以此爲堅持婚約的理由。　編者

已經雙方同意增加的租金可否再行取消？

答久盛運輸行：既經雙方協議增加租金，除有顯失公平之情事外，一般自應依照協議按新租金付租。　編者

掛發長途電話未通，電信局怎樣收費？

答范信琴君：凡掛發長途電話有下列情形之一，因而未能通話者，照章予以銷號，並收取銷號費：1、受話方面無人接話。2、指定的電話號碼錯誤，或係空號，拆機，停話更名過戶。3、指定的受話人不在，或不願接話。4、受話方面已叫到，而發話方面無人接話；或發話人離開，或不願接話。5、指定的受話人姓名，住址有錯誤或不明，致無法通知受話人。6、受話人住址超過規定距離。7、受話人接到傳呼通知單後，逾一小時未來接話。8、發話人掛號後，尋常叫號或叫人通話不滿二小時，尋常傳呼通話不滿三小時，加急叫號或叫人通話不滿一小時，加急傳呼通話不滿二小時，向未接線通話，發話人要求銷號。

上海電信局

骨灰內含有多少燐酸鈣？

答徐林之君：一、關於蔬菜書籍，商務印書館有「蔬菜大全」，中華書局有「蔬菜園藝」等出售。二、使不溶性的燐酸三石灰製造爲可溶性的燐酸一石灰，其化學變化如下：$Ca_3(PO_4)_2+2H_2SO_4+4H_2O$　$CaH_4(PO_4)_2\,2H_2O+2(CaSO_4\cdot 2H_2O)$（過燐酸石灰）對於 $Ca_3(PO_4)_2$ 100份要用石硫酸63．2份，一般骨灰中含燐酸三五．四%，其中含燐酸三石灰七〇——八〇%，這是不溶性的肥效很遲緩的，如能由工廠來大量製成可溶性的燐酸一石灰是合算的，但小規模的製造在設備與技術方面都有困難，不合算的。普通製造過磷酸鈣可用粗硫酸，其比重是一．五一——一．六，如用稀硫酸濃度要來量，爲五〇——六〇度。現在市上濃度爲六六度的硫酸每二〇〇磅價四八萬元（大公報敬本市行情）。

華東軍政委員會農林部　九月六日

怎樣製造粉筆和洋燭？

答許恆昌君：關於石膏做粉筆之方法，一般採用之原料爲熟石膏粉，並不能直接採用石膏，因普通所稱石膏係指生石膏而言，此項生石膏，需置於高溫爐或鍋中，以木炭煅燒，約經三小時後，即將鍋蓋除去，得出塊狀石膏，冷卻後，放在石臼中或磨粉機內碎成粉末，再用細篩篩過，即得熟石膏，但普通製粉筆以直接採用市上出售之熟石膏爲宜。熟石膏之品質對於粉筆之配製，關係至爲重要，普通之熟石膏粉，每一百斤可配入六十三斤至七十斤之水，但此比例數字，當受石膏之純度以及水中含礦物質量之多寡而決定，一般言之，須採用品質較好之石膏及自來水或清潔之河水塘水（不能用礦物質較高之井水或泉水），茲例舉試驗之結果如后，以供參考：原料：純石膏（鹽城石膏）、2份，石粉（上海順昌石粉廠出售）、2份，水、2.5份；硬化：調漿注模約共五分鐘，開始硬化。至於其他之配料，可以不加，有時欲求出品光滑，不粘手，可將膠水（稀糊精溶液）薄敷於粉筆之上，不必將膠水加入原料中。至於製粉筆鋼模，本處對於出售廠家不詳，價格不知。

中央輕工業部上海工業試驗所　九月五日

答溫讀正大燭號：茲介紹中華書局出版工農生產技術便覽「洋燭和火柴」一書，關於製燭之模型，原料，製法等說明頗爲詳細，可供參考，模型很簡單，可以自製。

上海市工商業聯合會　九月十日

華商電氣公司爲檢修配電設備局部停電通告
本公司前爲檢修電設備原定本月九日局部停電，因天雨改期，茲定於本月十六日上午八時起至下午三時止實施檢修停電，停電區域如下：曹河涇區及滬杭公路一帶（包括梅隴鎮新龍華鄉口鎮吳家巷）。

公私合營新光標準內衣染織整理廠爲客戶銷毀前新光廠舊商標紙啓事
本廠自公私合營後對於前新光廠所存原印有商標紙廠房圖之舊商標紙早經停用茲查前新光廠所散存各處之陳貨尚貼有此項商標紙倘事後各地客戶如再發現請隨時銷毀

光陸 17100　今天日夜兩場
張雲霞 陳琦 焦月娥 鄭孝娥 鄭忠梅 應菊芬（鄧蘭序）
上海實驗越劇團　紅樓二光　豪華古裝巨獻

麗都 94110　最後一天公演
桃花扇　芳華實驗劇團

九星 82623　汪秀英　施春軒　花弄影

明星 39590　新型蘇州歌舞劇　桃花扇　李香君血濺　民鋒蘇劇團

中央　怒吼
中蘇館　卡通

玉蘭劇團　本月二十日起公演　王文娟主演　古裝巨獻　中幗英雄

國聯 T.96261　全場少壯劇團出演　讚衆軋足口好
古裝五彩神話豪華巨獻　哪吒

芳華劇團　秋涼第一炮　尹桂芳領銜演出　鉅獻　徐天紅
伏虎兒女
麗都 94110　本月21日公演　今日起定座

光華 T33530　今天日夜隆重公演　丁是娥　洪元解主演　嫦娥奔月　亦歌亦舞　似入幻景
上藝滬劇團

永安公司劇場　好媳婦

新光 94590　梁山伯祝英台

今日全市影院早場加映　大衆捐獻飛機大砲支援朝鮮前線
二輪影院聯合廣告
銀都　沙漠苦戰記
泰山　浙江　平安
山西　新人村
天韻　怒海
辣斐　雄風
東海　春天的故事
勝利　桃李滿天下
上海　祕（密）客

三輪影院聯合廣告
大都會　新新　大滬　華德　西海　滬東　蓬萊　榮金　嘉興
大地重光　拳門大王
今晨各院加映兩個早場

上饒集中營（特價上下一律二千元）

今天下午四場　白毛女

白毛女　開映時間表

金都 T31403　客滿　合作劇團　錦繡江山
天宮 T97988　活菩薩
紅寶　姚慕雙　周柏春
華東大衆劇院　麒麟童主演　文天祥
天蟾舞台　趙鳴 張鵬 譚元壽　野猪林　武松
人民大舞台　今夜　女戲
共舞台　今夜隆重演　十九本　水泊梁山

中國 97177　全部玉堂春　四郎探母　紅娘　反串蚊蟲廟

分類廣告
中一門市部
鐵路局試驗所
華東農林部聲明
大公報分類廣告　刊費廉　效力宏

大克雷斯
烟中極品

大公画刊
第三八期

公私合營銀行聯合總管理處
集中力量 扶助工商
新華銀行 中國實業銀行 四明銀行 中國通商銀行 建業銀行 浙江興業銀行 國華銀行 和成銀行 中國企業分行等
一六五分支機構分佈全國

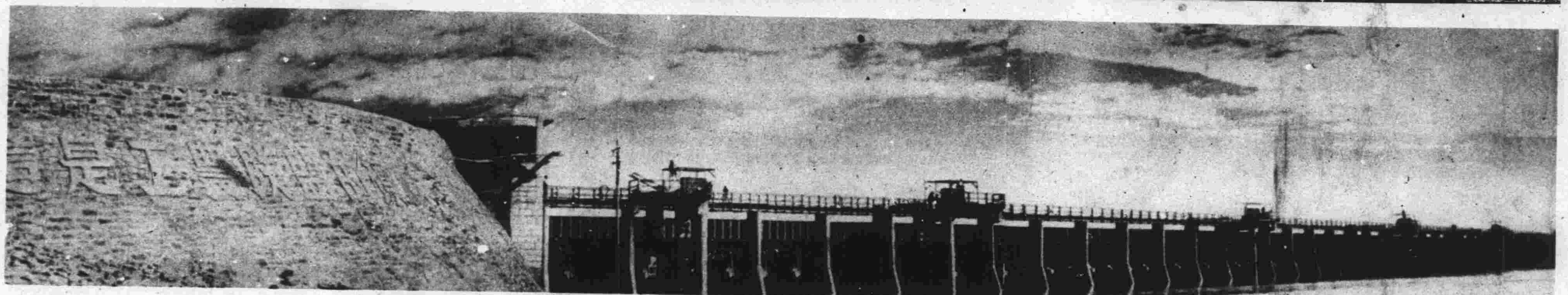

↑潤河集分水閘之一——欄河閘全景（閘高八公尺寬三百公尺閘門全係鋼板製就）

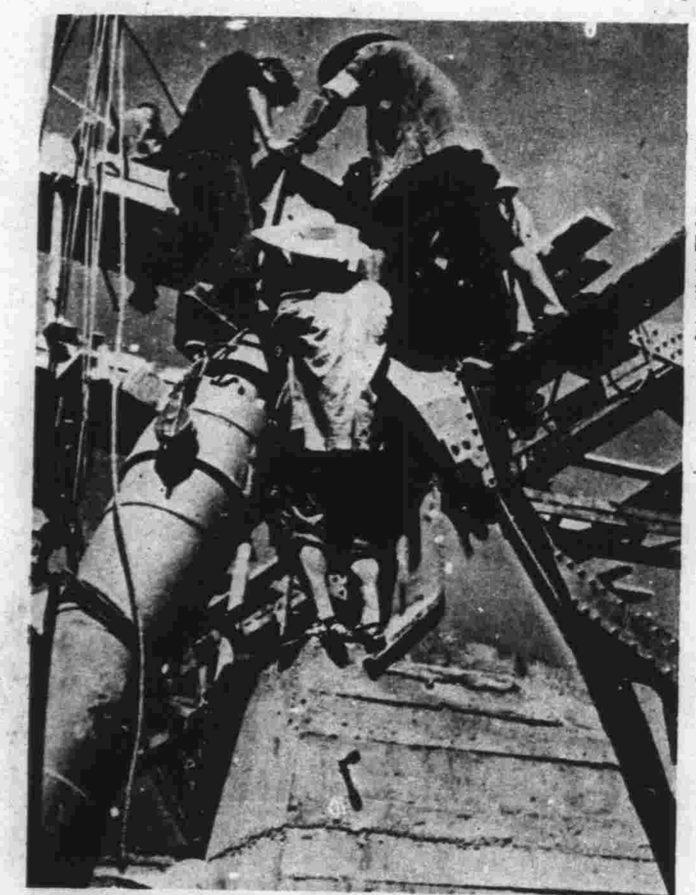

←來自上海各工廠的技術工人正在按裝油壓筒，（操縱閘門開關機件）在高度的勞動熱情下，他們的工作效率，由三小時按裝一個油壓筒提高到一小時按裝三個。

↑民工們冒着炎暑挑土修築闌河壩；欄河壩長一五〇〇公尺頂寬一〇公尺高十二至十四公尺，共需十二萬土方，現在這一工程已如期完成。

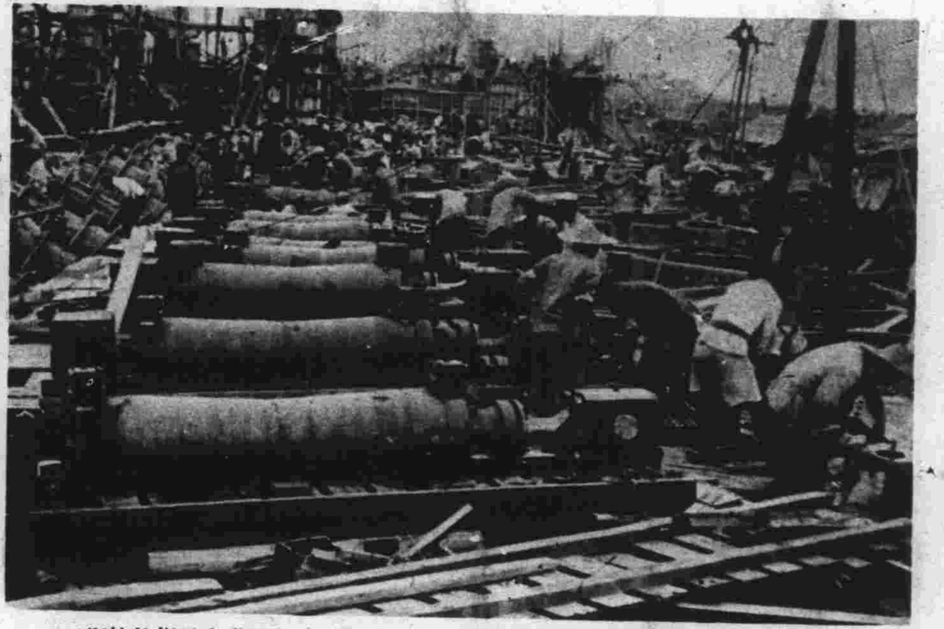

↑進湖閘修建工程之一角；來自上海、杭州等六城市及皖北各城鎮的技術工人，正在積極按裝閘身機件。

一定要把淮河治好、
潤河集分水閘勝利竣工

控制淮河幹流洪水的潤河集分水閘工程已於七月二十日勝利完工。潤河集分水閘是控制正陽關以上淮河幹支流洪水的關鍵工程，也是今年治淮工程的重點。經過這一工程的操縱，可使淮河在正陽關以下的洪水流量基本上不超過六千五百秒立方公尺。因此，它在目前即可以保障淮河中下游堤防的安全，減輕淮河中下游兩岸廣大地區人民所受的災害；潤河集分水閘工程計寬一千三百公尺，長二百公尺，總面積二十六萬平方公尺。閘基、閘身需用混凝土二萬公方以上，全部工程共需用各種器材物資達二十多萬噸。單單把這樣大批的物資及時從全國各地運到工地上，就需有一個極其複雜的運輸系統和龐大的運輸力量。加以施工時間僅有三個多月，因此困難是很多很大的，但是在毛主席的領導下，在蘇聯專家的幫助下，在全國人民的支援下，這些困難終於都被克服了，巨大的分水閘終於如期修建完成，使新中國水利工程建設呈一異彩。

←參加潤河集分水閘修建工程的鉚釘工人正在鉚鉚釘；在愛國主義生產競賽中，創造了半天內鉚六七五個鉚釘的新紀錄。

分水閘工程中的欄河閘及固定河槽工程按計畫完成，並如期於六月廿七日開始放水。

新聞攝影局稿

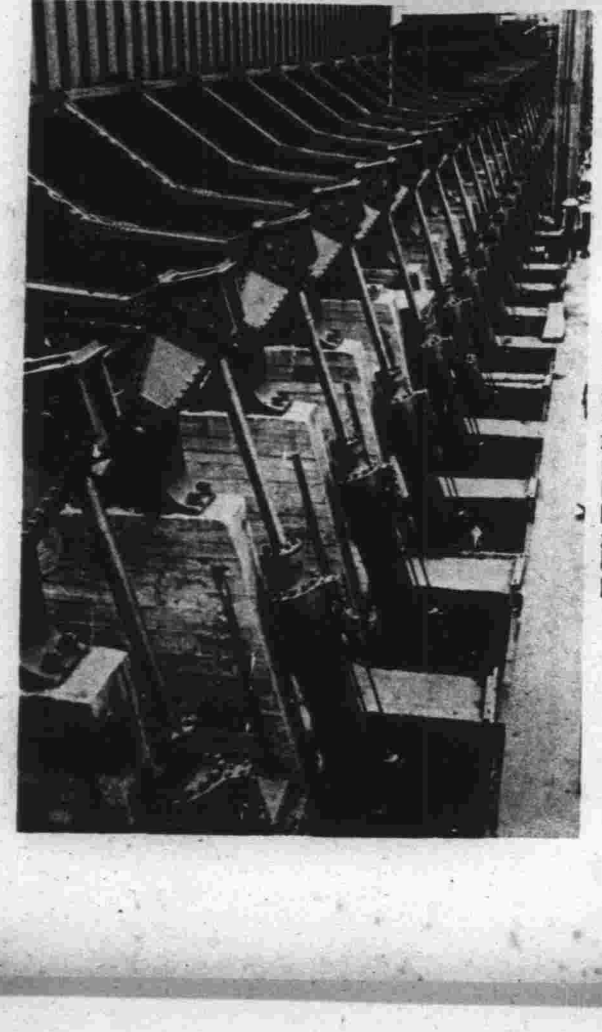

←安裝完竣的閘門油壓筒。

←潤河集分水閘工程結束了，來自各地的技術工人向民工們告別，互道來年再見。

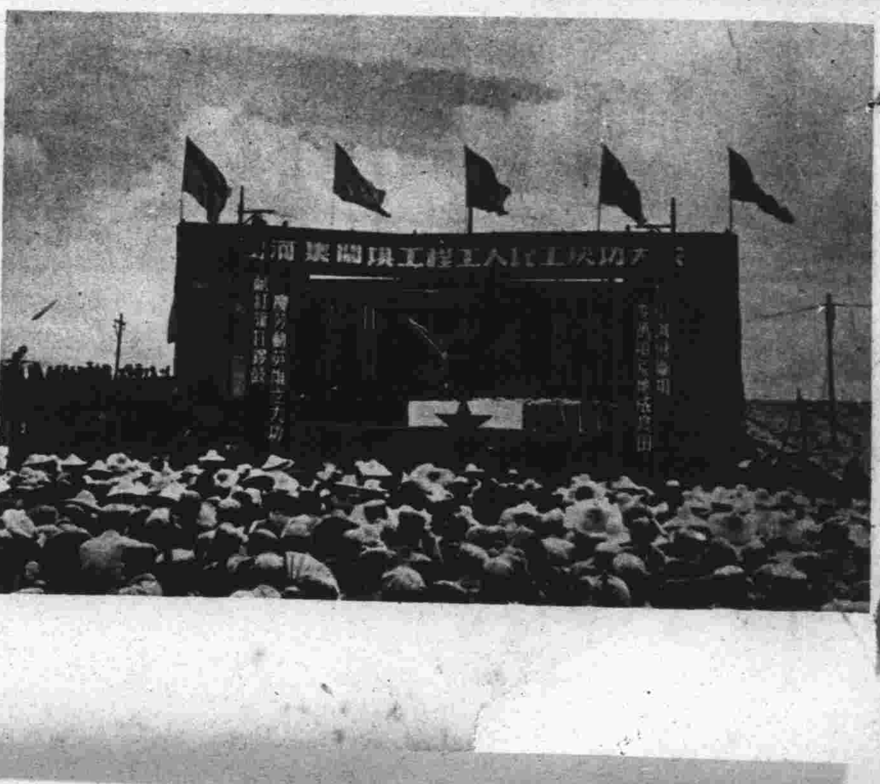

→慶祝潤河集分水閘工程勝利竣工，潤河集閘壩工程指揮部特於工程結束時召開了一個四萬人的慶功大會，八百名有功人員在大會上受到獎勵。

學習郝建秀工作法！

新聞攝影局稿

↑郝建秀工作法不但適用於細紗，也適用於前紡、織布和保全等部門。圖爲青島國棉二廠併條部推廣郝建秀工作法，正在進行測定工作。

↑郝建秀工作法之一——做好清潔工作，減少斷頭：利用巡迴時間隨時隨地清潔車上、上下絨輥和牽伸部份，使車檔始終保持清潔。圖爲郝建秀正在清潔車面上的花毛。

↑創造全國少出皮輥花新紀錄的先進工作者，優秀的青年團員郝建秀。

↑郝建秀工作法之二——郝建秀工作法特出之點，在於她能準確地計畫並掌握操作時間，把幾項工作交叉起來做，並且熟練雙手動作。這是她在右手打擦板，左手擦地。

↑郝建秀工作法在初步推廣後，效率顯著，皮輥花率比過去減少了百分之五十。細紗工人們都在努力學習這一先進的工作方法，爲國家積累與創造更多的財富。

↑郝建秀少出皮輥花的工作法，首先在青島國棉各廠中進行推廣。圖爲青島國棉二廠細紗甲班女工黃玉珍學習了郝建秀工作法後，回來表演傳授給其他工友們的情形：

國營青島第六棉紡織廠十七歲的細紗女工，優秀的青年團員郝建秀，在中國共產黨和青年團的教育下，提高了階級覺悟和生產積極性，樹立了新的勞動態度，虛心學習，積極鑽研技術，創造了一套先進的工作方法。她抓住了細紗工作的中心環節，一切工作從防止斷頭和減少斷頭後開花的時間出發：掌握紡織生產中管理多台機器的特點，有規律的巡迴，有計劃工作時間、工作地點，合理地改善勞動組織，把各種操作方法結合進行，經常注意機器效能，做好清潔工作與準備工作，主動減少機器毛病，眞正使自己管住了機器，因而創造了全國少出皮輥花的新紀錄。七個月來（一九五〇年十月至一九五一年四月）的平均皮輥花率（即和細紗產量的比例數）是百分之〇點二五。郝建秀工作法不但可以降低成本而且能使機器壽命延長，並提高工人看台能力減低勞動强度，並爲定額工作打下基礎。中國紡織工會全國委員會認爲郝建秀工作法是使愛國主義生產競賽從突擊進到經常的主要辦法之一。郝建秀工作法也就是蘇聯郭瓦廖夫方法在中國紡織工業中的具體運用，值得向全國紡織工人推廣。特組織了「郝建秀工作法研究委員會」研究並總結郝建秀的先進工作法；組織了「郝建秀工作法推廣小組」首先在青島國棉各廠進行推廣。並於青島召開了青島市棉紡細紗職工代表會議，成立了郝建秀工作法學習班，培養推廣郝建秀工作法幹部，使這一先進的生產經驗在全國範圍內推廣，爲國家創造更多的財富。

交換經驗・流通物資
北京舉行全國民族貿易會議

・新聞攝影局稿・

★★★★

中央人民政府貿易部召開之全國民族貿易會議於八月十七日在北京開幕。計到各區蒙、回、藏、維吾爾、苗、彝、僮、傜、黎、侗、漢等族代表共一百四十餘人。包括地方政府代表、各地貿易行政部門代表、各區公私商業代表、各行業代表、農民代表等。會議的主要目的是：確定少數民族地區貿易的方針政策，解決少數民族貿易工作中存在的問題；及交流各地區少數民族貿易工作的經驗。這個會議將使今後少數民族地區貿易更加活躍。

★★★★

↑參加全國民族貿易會議的西康大涼山區彝族貿易幹部張光明。

↑蒙族代表策林達汚在大會上講話。

↑中央人民政府貿易部姚依林副部長，在全國民族貿易會議上，向大會作報告。

↑西北區民族代表在小組會議上討論培養民族幹部、發展合作社、研究稅收等重要問題。

↑傜族代表李比杜四在中南區小組討論會上發言。

↑藏族代表安靜坤出席全國民族貿易會議。

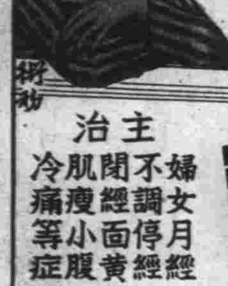

當歸素
調經補血
主治
婦女月經
不調停經
閉經面黃
肌瘦小腹
冷痛等症
國內外藥房均有出售 (524)
上海佛慈藥廠出品
上海西藏中路三十九號　電話八九四〇六

油劑普魯卡因配尼西林及單元硬脂酸鋁
久效西林
Evercillin
藥效可以達九十六小時
包裝：卅萬單位及十萬單位兩種
通用藥廠出品
上海康定路五二八號　電話三一三五五
電報掛號　二一六二二
歡迎採購由郵局代收貨價
藥房均售
藥1091號

信誼牙膏
防蛀第一
SINE
信誼化學製藥廠發行

美麗牌
有美皆備
無麗不臻

華成烟公司出品

註冊商標
虎頭牌
虎頭電筒
無遠不銷
廣州市紙行路同五新巷第三號
廣東五金和記製品廠
電話：一五二六五　電報掛號一六〇二

上海徐勝記印刷廠承印　南京西路常德路一一七五號　電話三六七四七・三六三六七